デジタルモンスター
DIGITALMONSTER

デジモン博物館

Digital Monster Museum




デジモン博物館
Digital Monster Museum

デジモン博物館 スペシャルシール

◎『ペンデュラム2』のモンスター大集合だ!!

デジタルモンスター DIGITAL MONSTER

デジタルモンスター Ver.2 DIGITAL MONSTER

デジタルモンスター Ver.3 DIGITAL MONSTER

デジタルモンスター Ver.4 DIGITAL MONSTER

デジタルモンスター Ver.5 DIGITAL MONSTER

デジモンペンデュラム NATURE SPIRITS

デジモンペンデュラム DEEP SAVERS

D-1 GRAND PRIX SPECIAL



▲マリンエンジェモン



▲ゴマモン



▲ピチモン



▲プカモン



▲シャコモン



▲シードラモン



▲シーラモン



▲ゲソモン



▲アノマロカリモン



▲プクモン



▲オクタモン



▲ガニモン



▲ルカモン



▲ホエーモン



▲メタルシードラモン



▲イッカクモン



▲ダゴモン



▲ズドモン



▲マリンデビモン



▲メガシードラモン

©BANDAI 1998

デジモン博物館

Digital Monster Museum



What's DIGIMON

デジタルモンスターとは

デジタルモンスター（以下デジモン）とは、もともとあるソフトに感染した **コンピュータウィルス（※1）** の一種でした。このウィルスは **ネットワーク（※2）** を通じて瞬く間に世界中に広がり、それに目をつけた **ハッカー（※3）** たちが、より強固なシステムを破壊できるように **AI（人工知能）（※4）** を組み込んだ自己学習型ウィルスに改造したのです。

ハッカーがデジモンを使ってウィルスをばらまいたり、企業や政府施設のコンピュータに **ハッキング（※5）** をしかけてくるのを防ぐため、「対ハッキング用ワクチン」としてのデジモンも開発されました。その一方で、デジモンをデジタルペットとしてコンピュータ上で飼いならしたり、 **電子メール（※6）** の送受信に利用する人も存在した結果、異なる属性を持つデジモンが数多く誕生したのです。

激しいネットワークバトルがくり返されるたびに、さまざまな情報を吸収し、環境に応じて性質を変えながら生き物のように進化するデジモン……。この優れた人工生命に注目したある科学者が、ただの数字や記号が羅列するプログラムだったウィルスに、 **ワイヤーフレーム（※7）** の骨格と **テクスチャー（※8）** の皮膚を与えてグラフィック化することに成功しました。そして、この人工生命を「デジタルモンスター」と命名し、その第1号であるデジモンに、 **ボタモン（※9）** と名づけたのです。

※1 コンピュータウィルス

ネットワークやフロッピーディスクなどを経由して広がり、コンピュータのシステムやファイルに感染してデータを破壊するソフトウェア。

※2 ネットワーク

インターネットやパソコン通信、またはハードウェア、ソフトウェア、データなどが共有できるようにコンピュータ同士を結びつけること。

※3 ハッカー

ネットワークを通じて他人のコンピュータに違法な侵入をする人。

※4 AI(人工知能)

Artificial Intelligence(アーティフィシャル・インテリジェンス)の略。電子計算機を使って、学習・推論・判断など人間の知能の働きを人工的に実現したもの。

※5 ハッキング

他人のコンピュータ内に侵入し、データを盗んだリ破壊したりすること。

※6 電子メール

コンピュータネットワークを通じてやりとりを行なう電子的な手紙。文字だけでなく、音声やグラフィックなども送ることが可能。

※7 ワイヤーフレーム

3Dグラフィックでオブジェクトを作成する技法のひとつ。立体データの頂点を直線で結んだCGのこと。

※8 テクスチャー

グラフィックのマッピング技法のひとつ。立体の表面にCGで描いた模様データを貼りつけること。

※9 ボタモン

いちばん最初に発売された『デジタルモンスターVer.1』に登場する、生まれたてのデジモン。

デジモン博物館 CONTENTS

デジタルモンスターとは……02

◎デジモンキャラクターワールド

デジモンワールド……06
デジモンペンデュラム1……08
デジモンの住んでいる世界〜フォルダ大陸〜……19
デジモンペンデュラム1.5……20
デジモンペンデュラム2……22
デジモンの住んでいる世界〜ファイル島〜……33
デジタルモンスターver.1……34
デジタルモンスターver.2……42
デジタルモンスターver.3……50
デジタルモンスターver.4……58
デジタルモンスターver.5……66
デジモンワールドQ&A……74
デジモンここだけのお話……76

◎デジモンコレクション

デジタルモンスター本体大全集……78
まだまだあるぞデジタルモンスター……80
デジタルモンスターGOODS!……81
デジタルモンスターホームページ……82

◎デジモンマニュアル

デジモンの育て方……84
デジモン索引……87

デジモンキャラクターワールド

DIGIMON CHARACTER WORLD

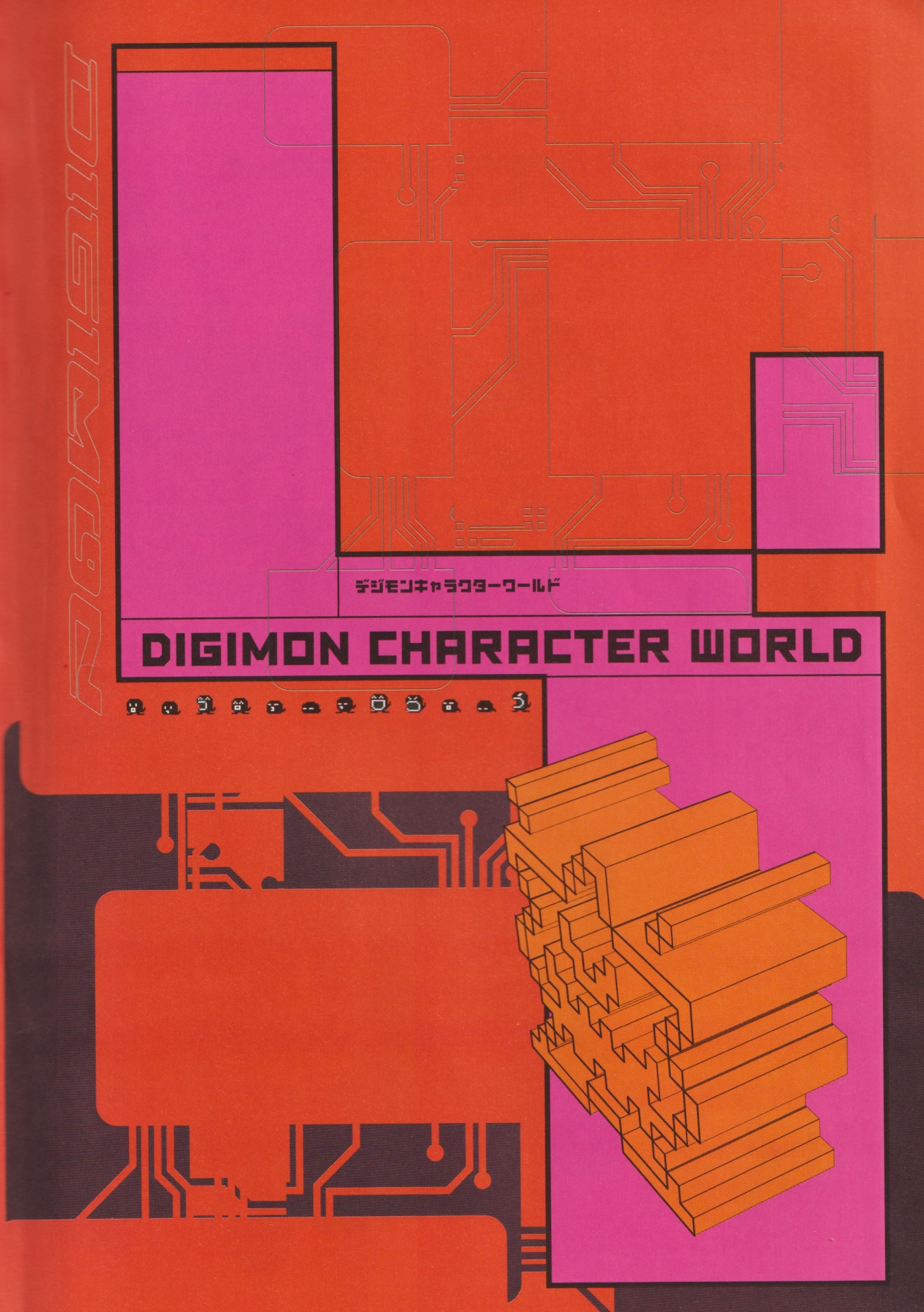

デジモンワールド

DIGITAL MONSTER WORLD

デジモンとは本来、コンピュータソフトやシステムに住み着いたウィルスのようなモノ。そして、コンピュータネットワークが世界中に普及したことによって「デジモンワールド」という仮想空間が誕生した。その「デジモンワールド」をグラフィック化したものが右のマップ。

デジモン達が生息している世界だ！



フォルダ大陸

ベンデュラムの新型デジモンが生息しているフォルダ大陸。まだまだ未知の部分が多く、このフォルダ大陸から新たなデジモンが発見されるかもしれないぞ。





ファイル島

ネットの海に浮かぶファイル島。プレイステーション版『デジモンワールド』の舞台になった場所で、デジタルモンスターver.1～4のデジモンが生息している。

PENDULUM 1

モンスター成長&進化図

幼年期（ようねんき）

成長期（せいちょうき）

成熟期（せいじゅくき）

完全体（かんぜんたい）

究極体（きゅうきょくたい）

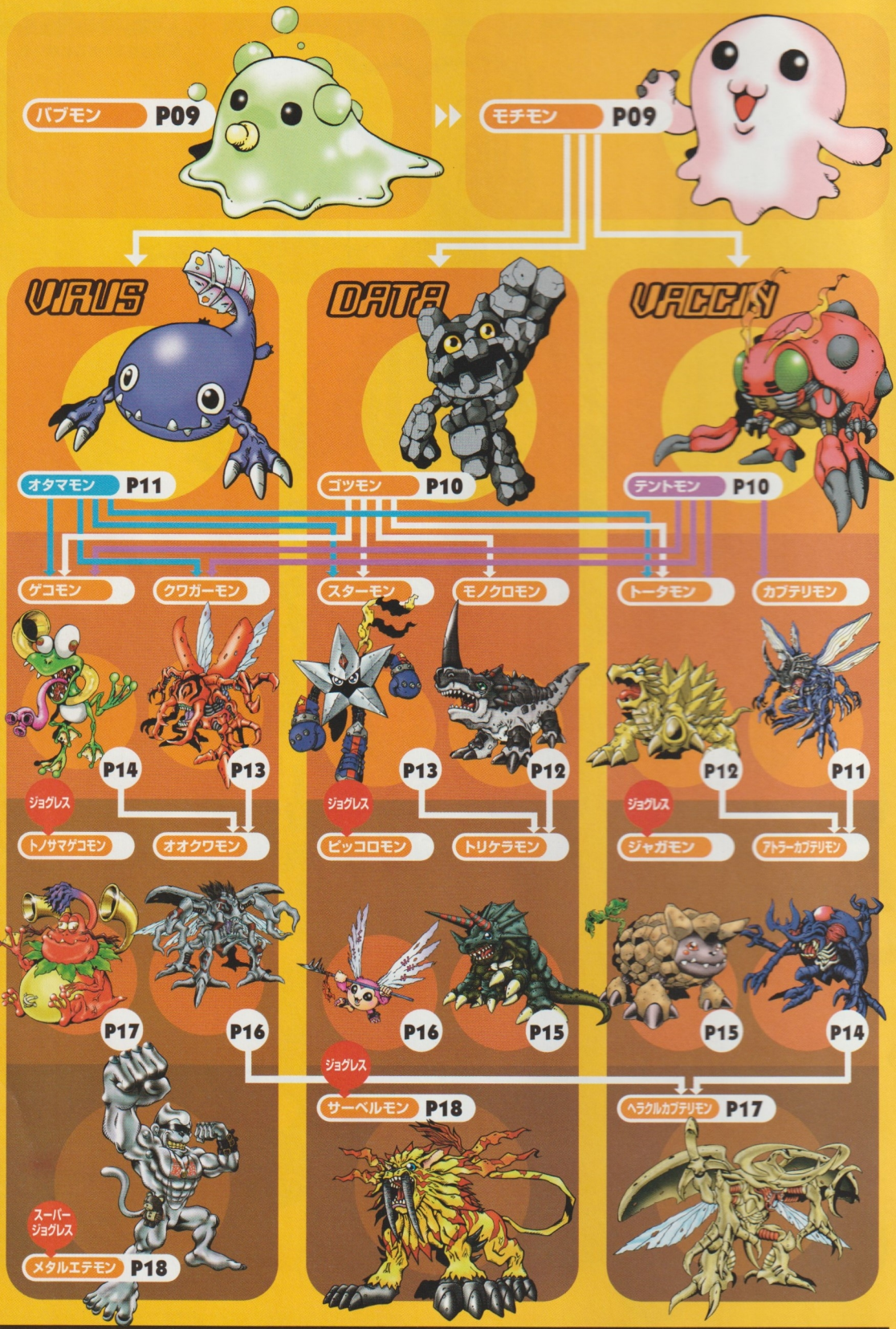

スライム型デジモン　レベル：幼年期　属性：なし　生息地：フォルダ大陸

バブモン

生まれたばかりのスライムデジモン。うすい緑色の体の表面はまだ固まっていないので、防御力はほとんどないに等しい。口にくわえたおしゃぶりのような部分から、小型の泡を発生させて無限に増殖する。

体の表面がまだ固まっていないため、防御力はないに等しく戦闘には向いていない。

小さいけれど、けっこう力持ち!?

記録更新中。

ブクブクブク

ブー

粘着性の泡

体の中から発生させる粘着性の泡で外敵の動きを封じて、そのあいだに逃げ出すぞ。

ムカムカ

イラ

眠ってる最中も、つねに泡を出し続けるバブモン。

フフ……

パチン

すべては うたかたの ゆめ……

レッサー型デジモン　レベル：幼年期　属性：なし　生息地：フォルダ大陸

モチモン

伸縮性のある外皮と体の下の突起を使って、ヨチヨチと歩く。言葉を理解したり、体を変形させてコミュニケーションを取ろうとするようすから、コンピュータの辞書機能から発生したというウワサがある。

モチモチしていて、とってもおいしそう……？

もちぐるぱ

いまにみてろ

伸縮性の泡

モチのように伸びたり縮んだりする泡を出して、相手の動きを完全に封じ込めるぞ！

イヤでもふくらむこの体が憎い。

しません モチはモチ か……

体を焼かれると、ビヨーンとふくれ上がってしまうのだ。

気持ちが高ぶるとモチのように体をふくらませるので、「モチモン」と呼ばれるようになった。

ほとんどオール5に近い天才デジモンだ。

ふむふむ…

オール5



昆虫型デジモン

レベル：成長期　属性：ワクチン　生息地：フォルダ大陸

テントモン

かたい甲殻を持っているものの、まだ攻撃力が低い昆虫型デジモンの原初タイプ。他の昆虫型に比べると自然に親しむ感情が残っているようで、木陰で昼寝をしたりするなど、のんきな一面も持っている。

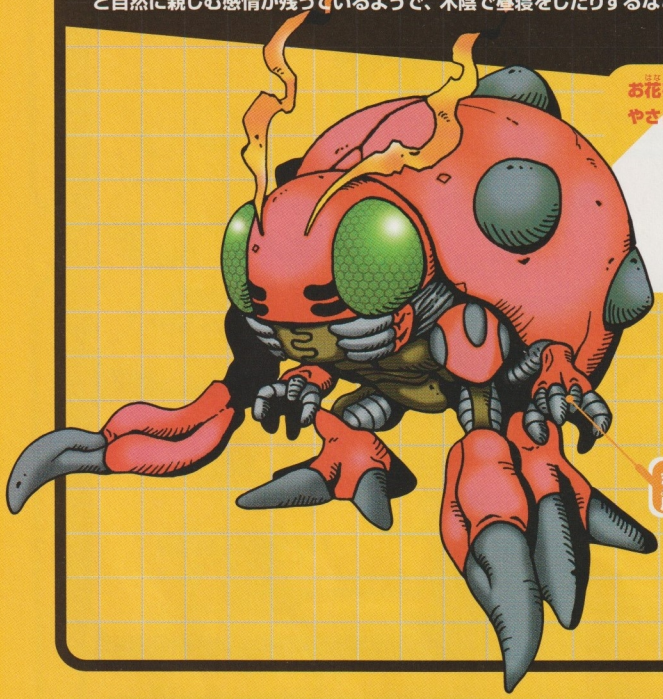

まるで人間の手のように、器用に物をつかむことができる。

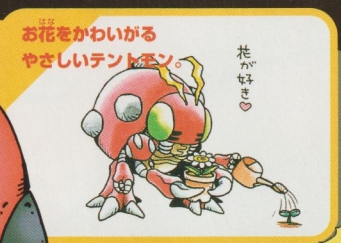

プチサンダー



体内の静電気を羽で増幅させて一気に発射する。攻撃力は低いが電気ショックで敵をダウンさせるぞ。

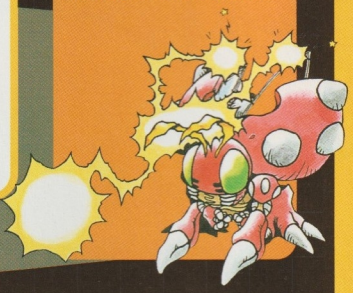





鉱石型デジモン

レベル：成長期　属性：データ　生息地：フォルダ大陸

ゴツモン

強力な防御力を持っている鉱石型デジモン。明るくてやんちゃな性格で、いつも小さなデジモンを引き連れてガキ大将のように歩き回っている。怒ると火山の噴火のように激しく暴れ回るので注意が必要だ。

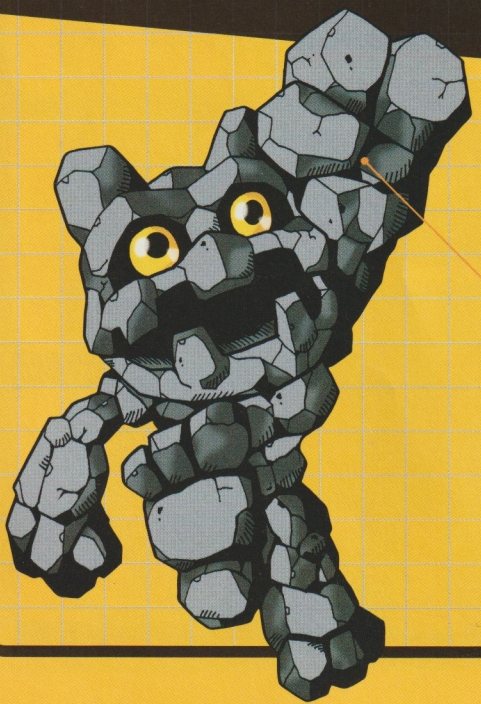

ガキ大将のように、やんちゃでワガママな性格だ。



アングリーロック



超硬度の鉱石を頭のてっぺんから射出する。怒りの度合いによって威力が変化する強力な必殺技だ。



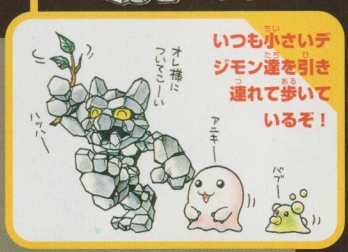

両生類型デジモン　レベル：成長期　属性：ウィルス　生息地：フォルダ大陸

オタマモン

おたまじゃくしのような形をした両生類型デジモン。大きなシッポを動かしてネットの川や沼を泳ぎながら、ときどき発達した前足を使って岩によじ登っては発声練習をしている。

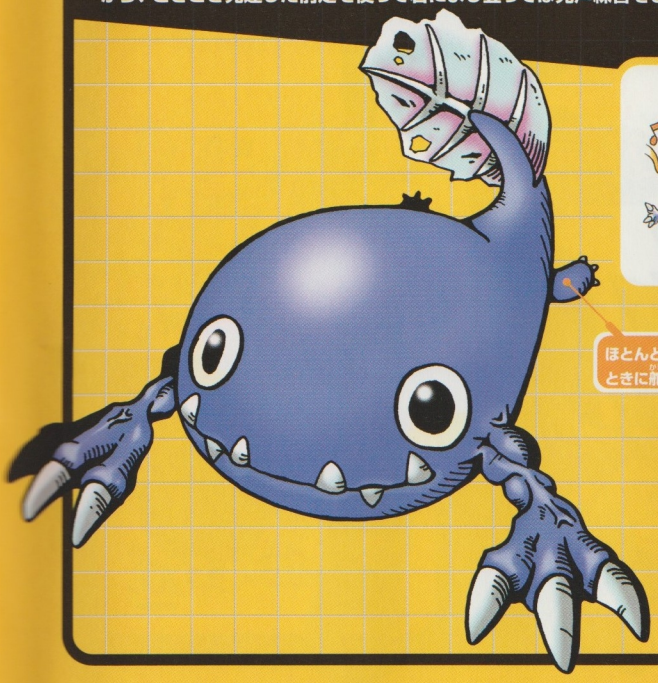

ほとんど未発達の後ろ足は、泳ぐときに舵の役目を果たしている。



ララバイバブル

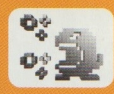

歌声とともに泡を発射する技。子守歌に誘われて近づいた敵は、泡に触れて永遠の眠りに落ちるぞ！

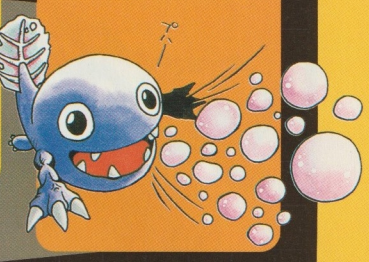



昆虫型デジモン　レベル：成熟期　属性：ワクチン　生息地：フォルダ大陸

カブテリモン

ファイル島に生息していた種類とまったく同じ生態系を持つ昆虫型デジモン。しかし、攻撃力や防御力は比べものにならないほどの強さで、敵対関係であるウィルス型のデジモンには容赦なく襲いかかる。



ものすごいパワーと、甲虫が持つカンペキな防御能力を持っているぞ。



メガブラスター



金属化されたツノを目にも止まらぬ速さでフラッシュさせ、空気とのまさつで生じた熱を発射する。



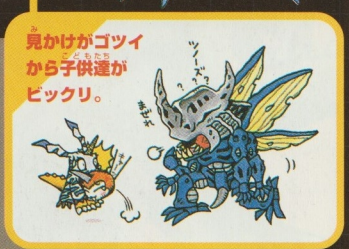



は虫類型デジモン　レベル：成熟期　属性：ウィルス　生息地：フォルダ大陸

トータモン

するどい刃の生えたこうらで武装した陸亀タイプのは虫類型デジモン。体全体が高密度で形成されているため、見ためよりも重く、歩くたびにすさまじい地響きを起こす。

シェルファランクス



こうらのトゲを発射する必殺技。鉄のようにかたく重たいトゲの一撃で、敵の弱点を突き刺すぞ。



鳴き声が金属的で甲高いため、「騒音デジモン」とも呼ばれている。



こうやってクルクルするだけで、10倍以上も速く移動できるぞ！

歩くだけで、まわりのデジモンは大迷惑!?





鎧竜型デジモン　レベル：成熟期　属性：データ　生息地：フォルダ大陸

モノクロモン

巨大なツノを生やした鎧竜型デジモン。その大きさは体長の約半分を占める。ツノ部分と体の半分をおおっている物質はダイアモンドと同じくらいの硬度を持ち、このツノで貫けないものはないといわれている。

ヴォルケーノストライク



Ver.4に登場したモノクロモン以上の火力を持つ火炎弾を噴射して、溶岩のような炎で敵を包み込む。

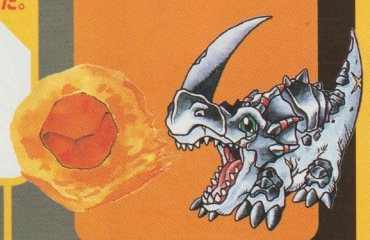

ひとたび怒らせると、戦車のような体から恐ろしい反撃を繰り出してくるぞ！



ふだんはとってもおとなしいモノクロモンなのだ。



特技は投げられたものをツノで受け止めること!?



ミュータント型デジモン | レベル：成熟期 | 属性：データ | 生息地：フォルダ大陸

スターモン

宇宙開発センターの惑星解析用ソフトの中で偶然発見されたという突然変異型デジモン。星形のアーマースーツと、星マークのついたグラブ&ブーツで武装した宇宙の戦士だ。

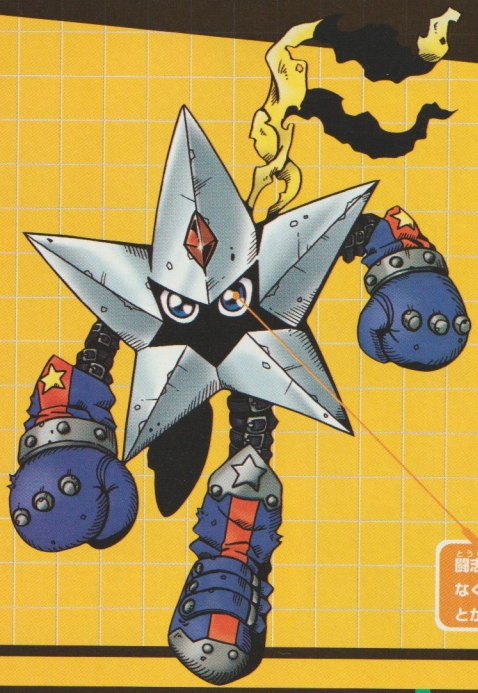

闘志に燃えた瞳は、言葉を話さなくとも相手に意思を伝えることができる。



子供達のあいだでは超人気者だ！

メテオスコール



小型の流星を呼びよせて、敵の頭上で一気に降らせるという回避不能の必殺技だ。

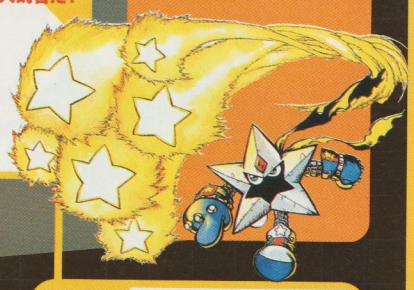



超高速で移動できるのが自慢のタネ。

昆虫型デジモン | レベル：成熟期 | 属性：ウィルス | 生息地：フォルダ大陸

ワクガーモン

頭部に巨大なハサミを持った昆虫型デジモン。ファイル島に生息する同種よりも、はるかに優れた戦闘能力を有している。ワクチン属性のカブテリモンとは敵対関係にあり、お互いの間には"闘争"しか存在しない。

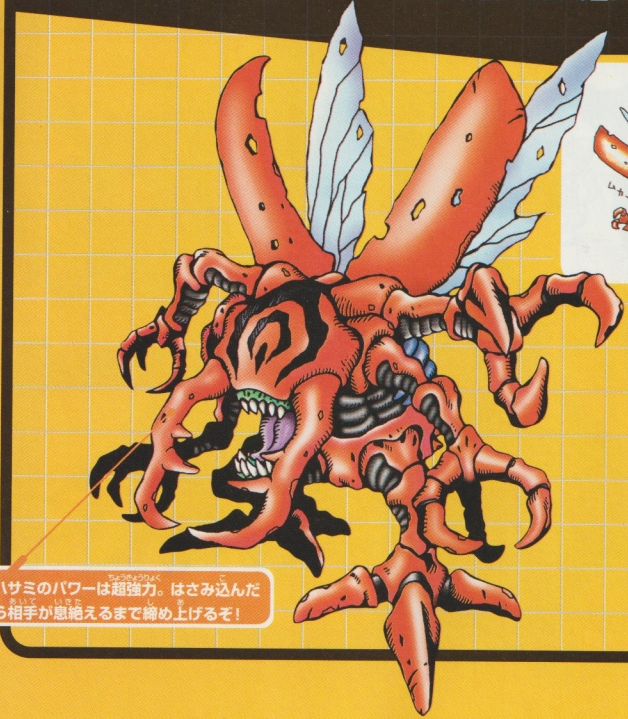

ハサミのパワーは超強力。はさみ込んだら相手が息絶えるまで締め上げるぞ！



そんな小さなアミじゃ入りきらないよ。

シザーアームズ



どんなにかたいものでもカンタンに切り裂くことができる、強力なパワーを持った必殺技だ！





手足同様、ハサミも使って食事するのだ。

両生類型デジモン　レベル：成熟期　属性：ウィルス　生息地：フォルダ大陸

ゲコモン

見ための奇怪さからは想像もできない心地よい鳴き声でまわりを魅了する両生類型デジモン。作曲ソフト内で名曲が生み出されると誕生するとのウワサで、音楽関係者のステータスシンボルとなっている。

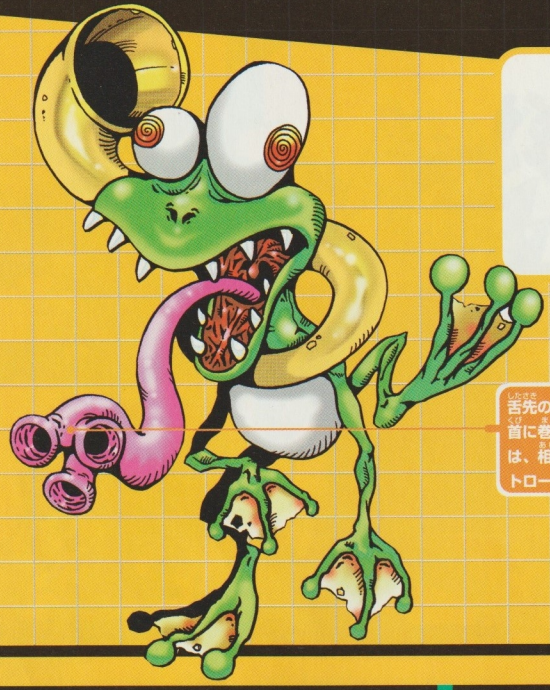



歌っているときの姿はちょっとブキミ……。



ワラッシュシンフォニー

歌声に超高周波を乗せて発信し、その振動で敵を内部から破壊してしまうという必殺技だ。

舌先の3つの穴が奏でる和音と首に巻かれたホーンのアドリブは、相手の気持ちを自由にコントロールすることが可能。

美しい歌声で今日もデジモンたちをだまし続けるゲコモン。



昆虫型デジモン　レベル：完全体　属性：ワクチン　生息地：フォルダ大陸

アトラーカブテリモン

熱帯圏のネットエリア内で発見されたカブテリモンの進化型種。飛行能力は退化したものの、主力武器であるツノの強度が飛躍的に進歩した。非常に紳士的な性格で、弱いものを守る優しい心の持ち主だ。

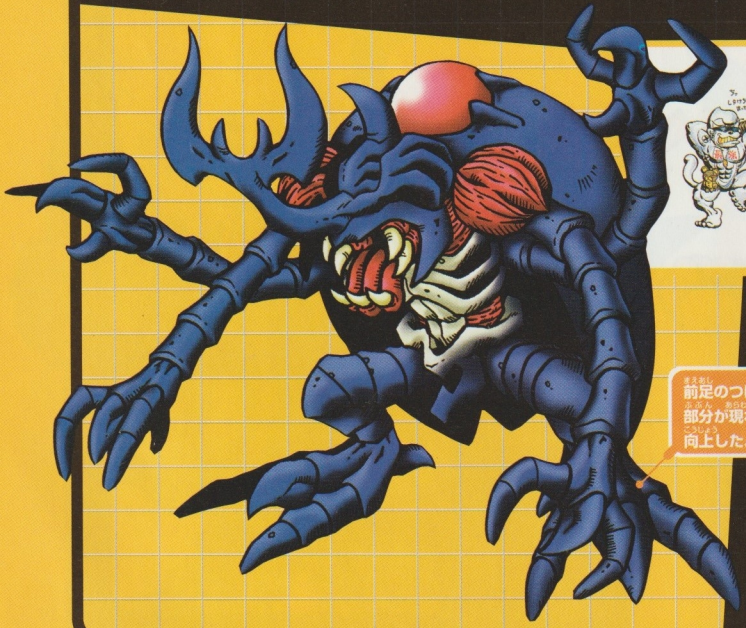



弱いものイジメは絶対に許さないのだ！



ホーンバスター

猛ダッシュとともに敵に激突し、巨大なツノで相手の腹部からまっぷたつに切り裂く必殺技だ。

前足のつけ根に筋肉状の部分が現れて格闘能力も向上した。



強さは進化したけど、飛ぶ力は退化してしまった。

植物型デジモン　レベル：完全体　属性：ワクチン　生息地：フォルダ大陸

ジャガモン

ジャガイモのような外見をした植物型デジモン。食べることと寝ることが大好きで、戦闘はあまり好まないが、内に秘めた戦闘能力はきわめて高い。体を丸めて相手の攻撃に辛抱強く耐えることができる。

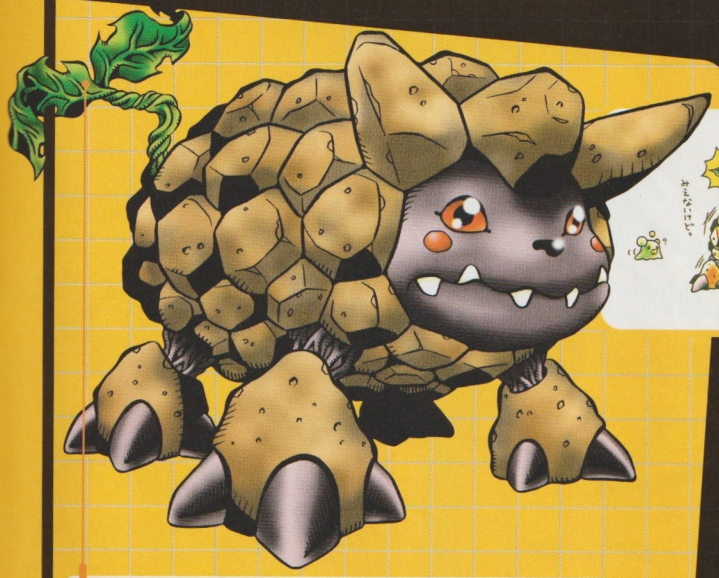

芽のように見える部分は、敵の動きを感知するレーダーの役目を果たしている。



スマッシュポテト



パツグンの破壊力を持ったかたい表皮の一部を、弾丸のように連続で発射するという必殺技。





角竜型デジモン　レベル：完全体　属性：データ　生息地：フォルダ大陸

トリケラモン

トリケラトプスの姿をした角竜型デジモン。表皮の頑丈さは生物系デジモンの中でもトップクラス。その突進攻撃は、硬質の体を持つ鉱物系デジモンでさえも破壊してしまうほどの攻撃力を持っている。

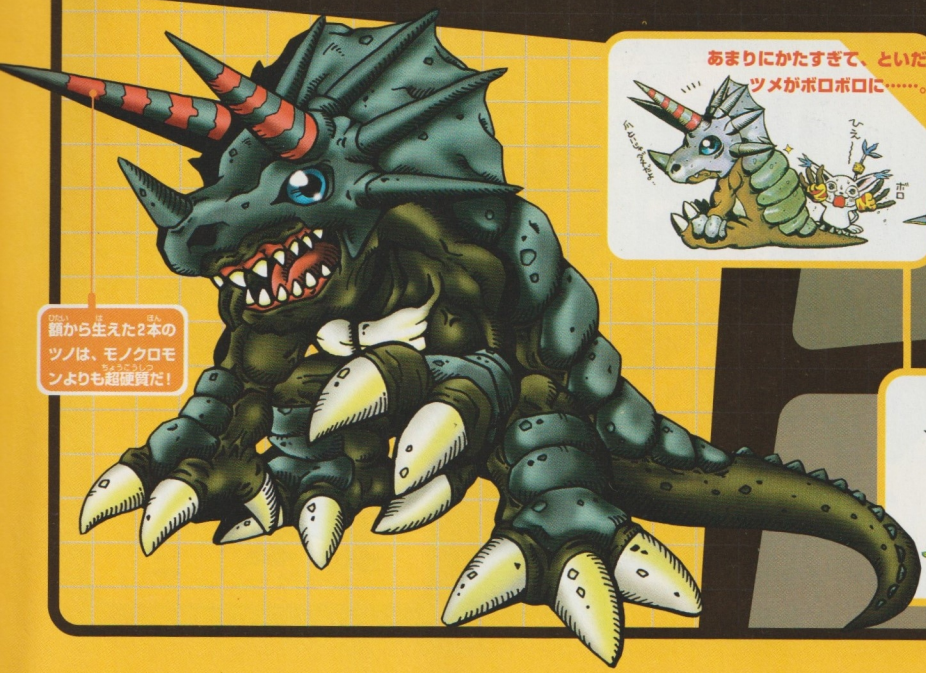

額から生えた2本のツノは、モノクロモンよりも超硬質だ！

トライホーンアタック



額と鼻先の3本のツノで敵に突進する技。ハイスピードでせまるため、よけることは不可能に近い。

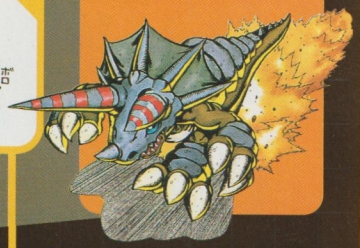





妖精型デジモン　レベル：完全体　属性：データ　生息地：フォルダ大陸

ピッコロモン

魔法が使える妖精型デジモン。場所や時間に関係なくあらゆる空間に出現できる不思議なデジモンで、生息するエリアによって性質が変化するため、ファイル島の同種よりも優れた能力を持っている。

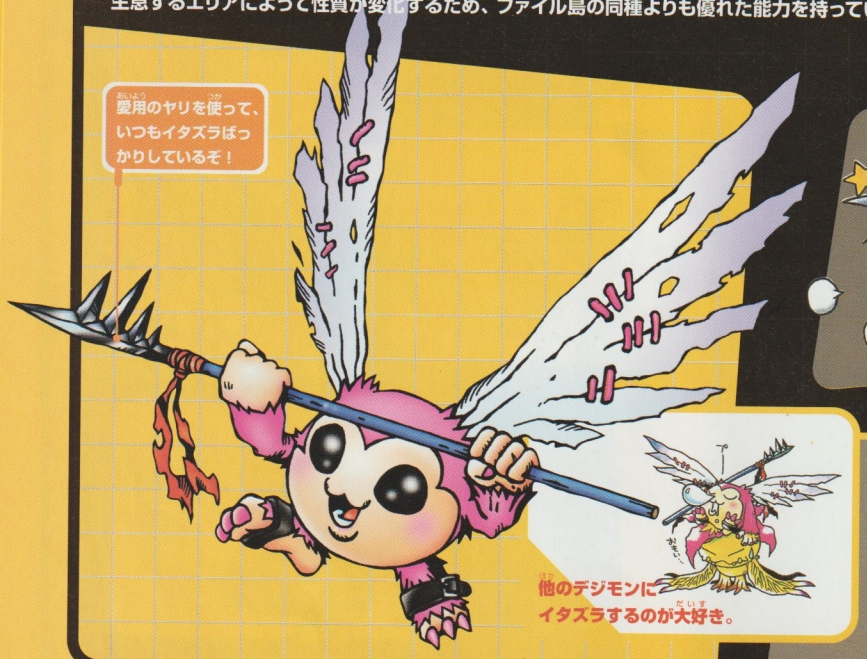

ビットボム



ファイル島のピッコロモン以上の破壊力を持つ、超強力なウィルスを爆発させて攻撃するぞ！





昆虫型デジモン　レベル：完全体　属性：ウィルス　生息地：フォルダ大陸

オオワクモン

クワガーモンから進化したタイプの昆虫型デジモン。進化したことでクワガーモン時代に劣っていた防御面が重点的に強化された。さらに攻撃面では触角の索敵能力が向上し、ハサミの攻撃精度が増強したぞ。

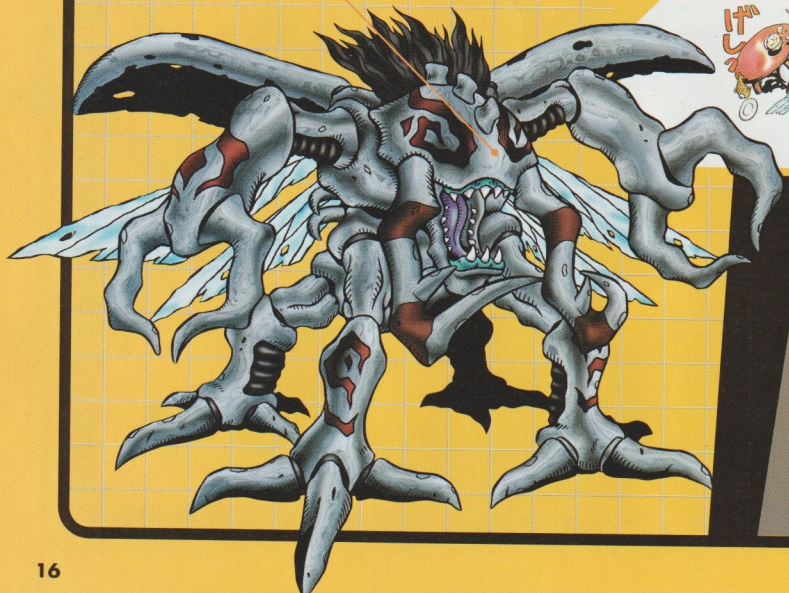



シザーアームズΩ



シザーアームズの強化版。硬度10のダイアモンドでもはさみ切ることができるという必殺技だ。







両生類型デジモン　レベル：完全体　属性：ウィルス　生息地：フォルダ大陸

トノサマゲコモン

殿様のチョンマゲに似た触角を持っている両生類型デジモン。カラオケの採点システムから誕生したというウワサがあり、肩から伸びた二連のホーンで主旋律を奏でながら、貫禄のある低い声で歌うのが特徴だ。



ゲコモンのパワーアップバージョンといわれるだけあって、見ためも強さもゲコモン以上だ！



いつも殿様のようにイバっているのだ。

コブシトーン



ボーカルとホーンの超低周波で敵を振動させて破壊する。相手によっては体調がよくなることも……。





こんなにおなかをふくらませて大丈夫？



昆虫型デジモン　レベル：究極体　属性：ワクチン　生息地：フォルダ大陸

ヘラクルカブテリモン

カブテリモン種とクワガーモン種のデータをあわせ持って進化した究極の昆虫型デジモン。アトラーカブテリモンが失った飛行能力も復活強化し、黄金色に輝く体でデジタルワールドを超音速で飛び回るぞ。

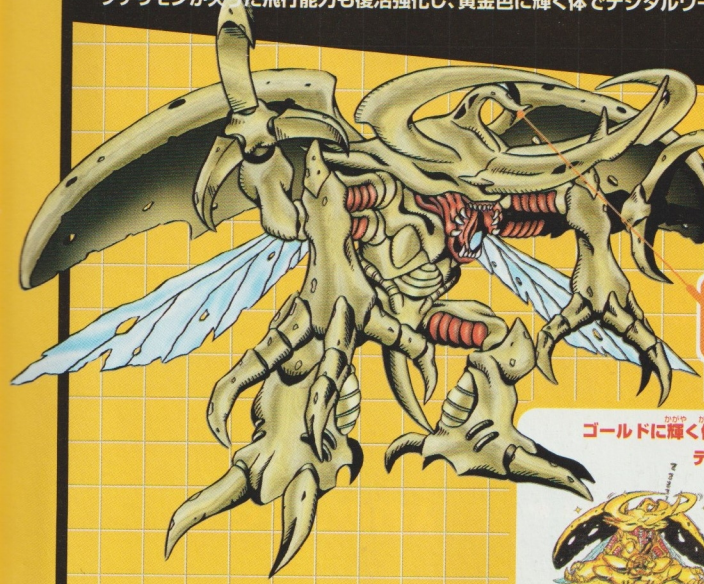

正反対の性質を持つカブテリモンとクワガーモンの欠点を補った、カンペキの昆虫型デジモンだ！

ギガブラスター



メガブラスターの強化版。この技を受けて消滅しないデジモンはこの世に存在しないといわれている。

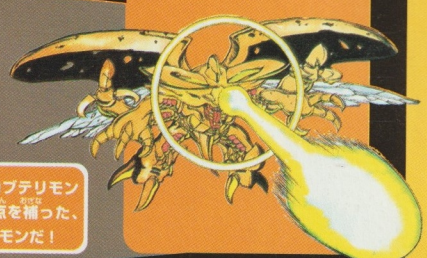



ゴールドに輝く体をありがたがるデジモンもいるぞ。



移動の速さはデジモンの中でナンバーワン！

古代獣型デジモン　レベル：究極体　属性：データ　生息地：フォルダ大陸

サーベルレオモン

勇者レオモンの先祖といわれてるデジモン。大きく発達した2本のキバと、するどいツメは絶大なる破壊力を持つ。すべてが謎に包まれており、一説にはレオモンが獣化した姿ではないかともいわれている。

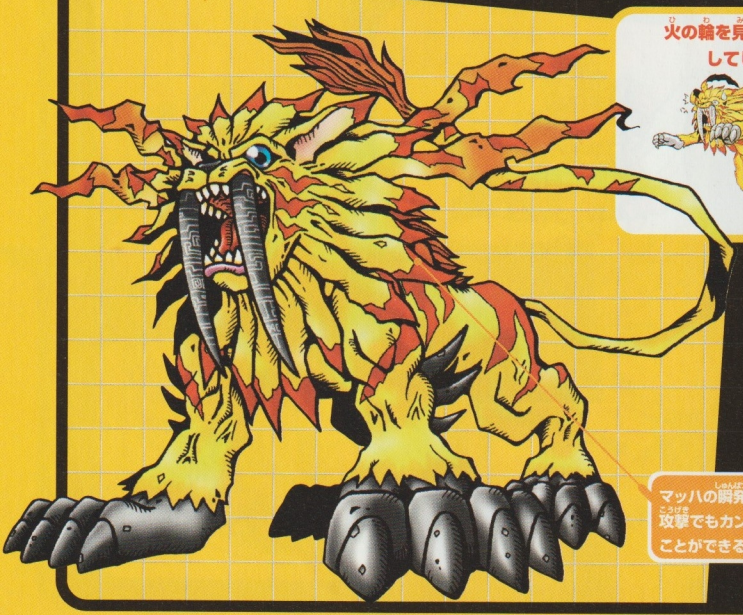

マッハの瞬発力で、どんな攻撃でもカンタンによけることができるぞ！



火の輪を見ると、ついついジャンプしてしまうクセがあるようだ。

ネイルクラッシャー



するどいツメで敵をズタズタに切り裂く必殺技だ。相手は叫び声をあげる間もなく息絶えるぞ！

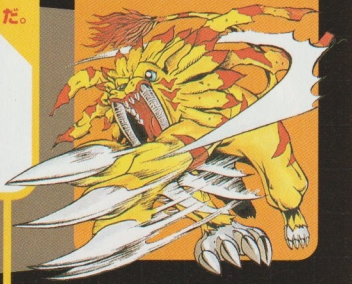



ご先祖様に出会えて、勇者レオモンも大感激。

サイボーグ型デジモン　レベル：究極体　属性：ウィルス　生息地：フォルダ大陸

メタルエテモン

無敵のサイボーグ型デジモン。かつて「キング・オブ・デジモン」と呼ばれた最強のデジモンが、戦いの中で自分の弱点を研究し、自らをフルメタル化することで究極の戦闘マシンとして完全復活した！



メタル系デジモンに使われる"クロンデジゾイドメタル"で、体全体の表面をフルコーティングしている。

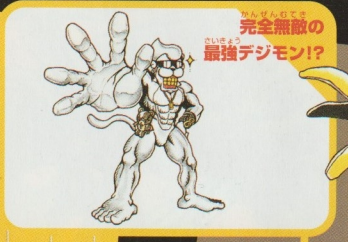

完全無敵の最強デジモン!?

バナナスリップ



バナナの皮を投げて相手の足をすくうズル賢い技。究極のデジモンならではの余裕の必殺技だ！

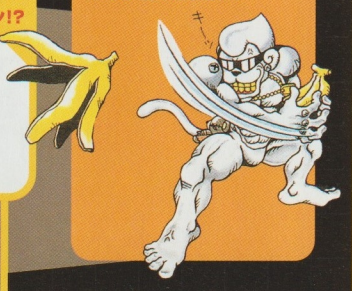



腰につけたクマのぬいぐるみが相棒だ。



デジモンの住んでいる世界
～フォルダ大陸～

デジモンたちが住んでいる
フォルダ大陸の様子をのぞいてみたよ！

PENDULUM 1.5

モンスター成長&進化図

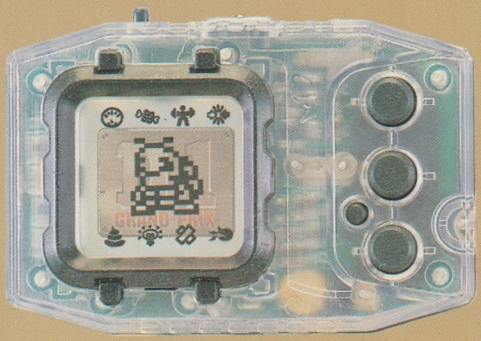

サターン版 オリジナルデジモンが ペンデュラム1.5に登場!!

デジモンペンデュラム1の特別バージョンとして作られたペンデュラム1.5。基本システムなどはペンデュラム1のままだが、3体のデジモンが変更されている。新しく登場するのは、セガサターン版『デジタルモンスターver.S』でオリジナルデジモンとして登場し、人気のあった3体だ。

人気の3体がドット絵になって再び登場!



テイルモン 成熟期



エンジェウーモン 完全体



ホーリードラモン 究極体



聖獣型デジモン

レベル:成熟期

属性:ワクチン

生息地:フォルダ大陸

テイルモン

すべての神聖系デジモンのみなもととなる、非常に貴重なタイプの聖獣型デジモンだ。チャームポイントは先端が3つにわかれている長いシッポと大きな耳。好奇心が旺盛で、とってもイタズラ好きな性格だ。

ネコパンチ



敵に連続パンチを食らわせる技。両手にはめているサーベルレオモンのツメは切れ味バツグンだ!





両手にはサーベルレオモンのデータをコピーして作った長いツメをつけているぞ。

ネズミを見ると、思わず黄色い声を出してしまうテイルモン。

……捨てネコ!?





天使型デジモン | レベル：完全体 | 属性：ワクチン | 生息地：フォルダ大陸

エンジェウーモン

その神聖な精神とパワーから、デジタルワールドの女神的存在といわれている天使デジモン。おだやかで落ち着いた性格の持ち主だが、悪事を働く者には相手が改心するまで攻撃の手をゆるめない。



すばらしいプロポーションを持っていて、超セクシーな衣装に身を包んでいる。



いつもエンジェモンを引き連れてショッピングしているぞ。

ホーリーアロー



腕についている羽が大きな弓に変形。大きな弓を射って、強力な雷撃で相手をつらぬくという聖なる技だ。

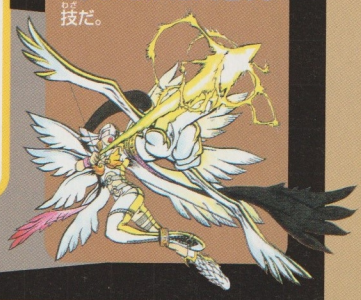



小さくてカワイイものが大好き！

聖竜型デジモン | レベル：究極体 | 属性：ワクチン | 生息地：フォルダ大陸

ホーリードラモン

空の王者を思わせるような勇ましい姿をした聖竜型デジモン。神獣デジモンの究極の形態をしているといわれているが、生息している場所も判明していないので、実際にその姿を見た者は少ない。



デジタルワールドに悪のエネルギーが充満すると、どこからともなく現れて巨大な力で悪を無に帰すぞ。



空を飛んでいる姿は、まるで仙人のよう。

ホーリーフレイム



自分の体内に集結させた正義のエネルギーを、うずまき状の光に変えて激しく吐き出すぞ！





神様じゃないんだから、こんなお願いをされても困っちゃう!?

PENDULUM 2

モンスター成長(せいちょう)&進化(しんか)図

幼年期(ようねんき)



ピチモン P23



プカモン P23

成長期(せいちょうき)

VIRUS



シャコモン P25

DATA



ガニモン P24

VACCIN



ゴマモン P24

成熟期(せいじゅくき)

オクタモン



P28

ゲソモン



P27

シーラモン



P27

シードラモン



P26

ルカモン



P26

イッカクモン



P25

ジョグレス

ダコモン

マリンデビモン

ジョグレス

アノマロカリモン

メガシードラモン

ジョグレス

ホエーモン

ズドモン

完全体(かんぜんたい)



P31

P30



P30

P29



P29

P28

スーパージョグレス

メタルシードラモン P32

マリンエンジェモン P31

究極体(きゅうきょくたい)

スーパージョグレス



ブクモン P32







スライム型デジモン　レベル：幼年期　属性：なし　生息地：フォルダ大陸

ピチモン

「ネットの海」で発見された微生物のような最少サイズのスライムデジモン。好奇心がとても強くて、大きくなったら外の世界をのぞいてみたいと思っているようだ。

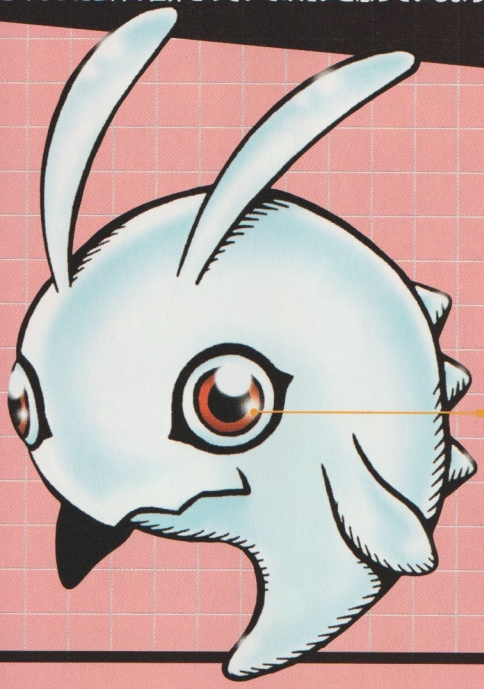

相手の感情をゆさぶるような赤くて大きな瞳がチャームポイント。

クラゲみたいなボヨモンとは仲よしこよし。



泡



口の中からシャボン玉のような泡を吐き出して、敵の目がくらんでいるスキに逃げ出すぞ。

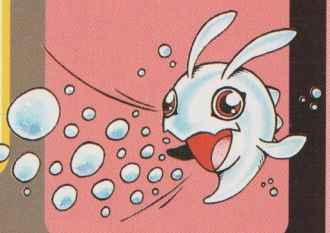

どんなものにでも興味シンシン。

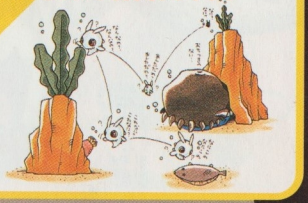



レッサー型デジモン　レベル：幼年期　属性：なし　生息地：フォルダ大陸

プカモン

恐竜の子供のような愛らしい姿をしているレッサーデジモン。タツノオトシゴに似たひょうきんな動きをするが意外とデリケートな性格。他のデジモンが近づくとサッと身を隠してしまうほどの小心者だ。



深海の水圧と低温に耐えるような外皮を持っていないので、潜水可能時間はけっこう短めだ。

プカモンの夢は早く大きくなること。



泡



まだ子供なので攻撃力はないけれど、口から泡を吐き出して敵をビックリさせることができるぞ。

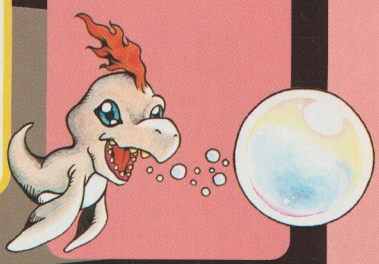

超恥ずかしがり屋だから、相手の目を見て話せないのだ。



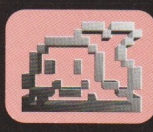

海獣型デジモン　レベル：成長期　属性：ワクチン　生息地：フォルダ大陸

ゴマモン

全身があたたかい毛皮でおおわれた海獣型デジモン。進化したことにより、水の中だけではなく陸上での活動も可能になった。さらに成長すると、白い体毛が茶色に変色するといわれている。

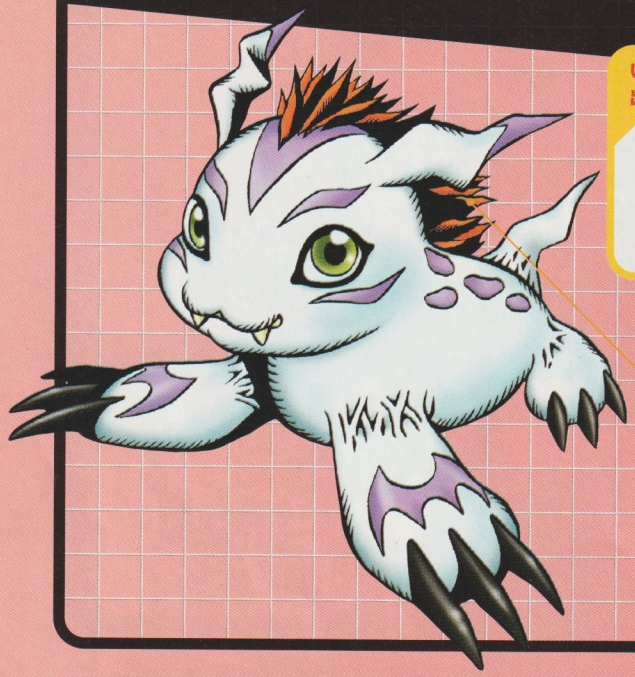

いろんなものにちょっかいを出すやんちゃ坊主だ。



感情にあわせて動く赤い毛皮。怒ったときや戦闘中は、この毛がすべて逆立つのだ！

ユーチングフィッシーズ



ふだんから子分としてかわいがっている小魚達をあやつり、相手に大ダメージを与えるぞ。



なぜだかユキダルモンのお気に入り。



甲殻類型デジモン　レベル：成長期　属性：データ　生息地：フォルダ大陸

ガニモン

海中に溶けた金属データを体に付着させることで戦闘能力をパワーアップさせたという甲殻類型デジモン。戦闘には相当の自信を持っていて、なかなか自分の弱点を見せない細かい神経の持ち主だ。

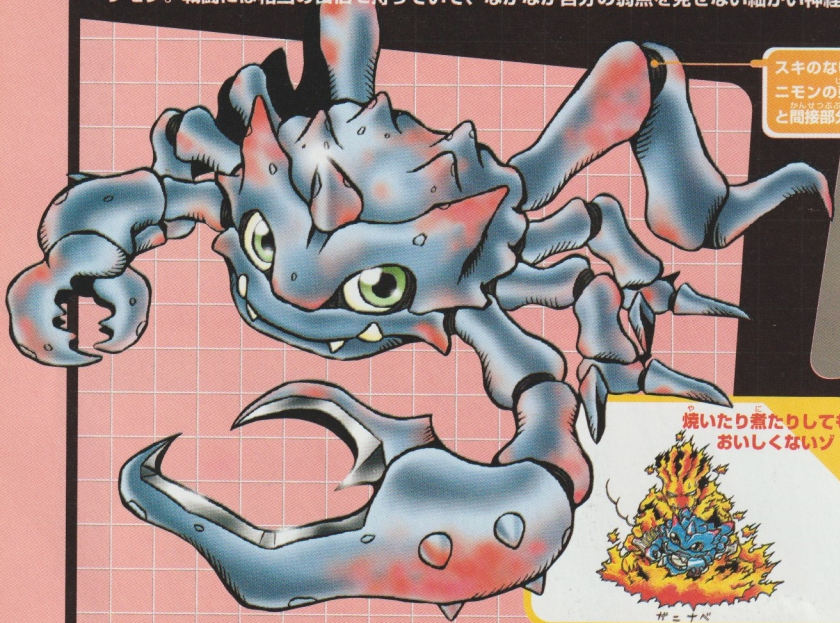

スキのない動きをするガニモンの弱点は、おなかと関接部分だ！

シザーズエクスキューション



巨大なハサミがついた左腕を利用して、近づいた敵の首をチョン切ってしまうスピード技だ。



焼いたり煮たりしてもおいしくないゾ！

ジャンケンが超苦手。

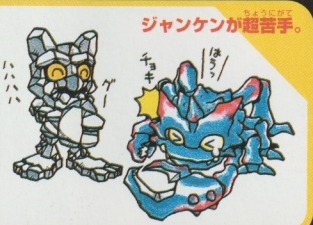

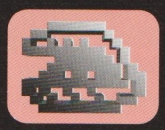

甲殻類型デジモン

レベル：成長期

属性：ウィルス

生息地：フォルダ大陸

シャコモン

2枚貝のような姿をしている甲殻類型デジモン。貝の中身はとてもやわらかいスライム状になっている。かわいい顔で敵を誘い込み、相手が近づいたところで攻撃をしかけるズル賢いヤツだ。



殻を閉じているだけでほとんどの攻撃をはね返してしまう高い防御力を持つ。

ブラックパール



体内で生成された真珠のようなかたい玉を連続で撃ち込んで、相手の息の根を止めてしまうぞ。







海獣型デジモン

レベル：成熟期

属性：ワクチン

生息地：フォルダ大陸

イッカクモン

北極探索基地のコンピュータで発見された海獣型デジモン。極寒の地でも耐えられるように、頑丈な体の上から分厚い毛皮をまとっている。足のツメにあたる部分で高温を発することもできるぞ。

巨大なツノは、ミスリルというとても頑丈な金属でできている。



ライオンみたいな声でみんなをビックリさせるぞ！

ハープーンバルカン



敵に向かって大きなツノを発射する技。ツノは何度でも再生可能だから心配ご無用だ！

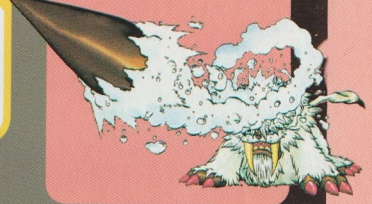





水棲哺乳類型デジモン　レベル：成熟期　属性：ワクチン　生息地：フォルダ大陸

ルカモン

異種族間での会話を可能にするソフト内で発生したデジモン。イルカによく似た姿で、非常に高度な知能を持っている。無益な戦闘を嫌っているようだが、挑戦してくる敵には手加減しない主義。

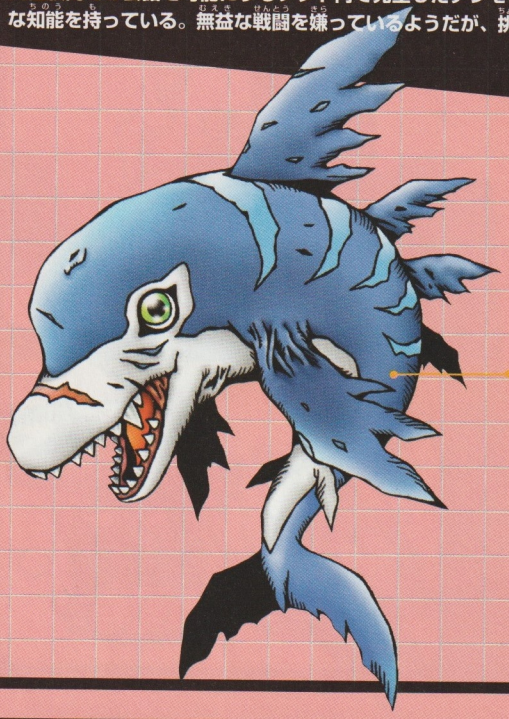

バッグンの運動神経でなんでもこなす！



行動範囲を海中に限定したことにより、今まで以上に高速で泳げるようになった。

小さいデジモンを背中に乗せて海中散歩。



シェイキングパルス



ふだんから通信手段に使っている超音波を、最高レベルまでアップさせて一気に出力する技だ。

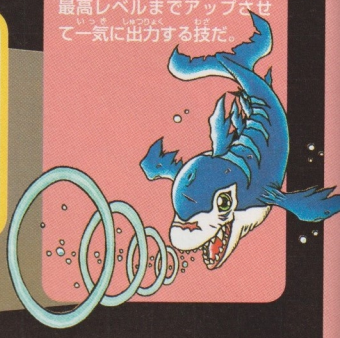

水棲型デジモン　レベル：成熟期　属性：データ　生息地：フォルダ大陸

シードラモン

水棲型デジモン。長い体を巻きつけて相手が息絶えるまで締めあげる残忍な性格はファイル島のシードラモンとまったく同じだが、基本的な戦闘能力は大幅に強化されているようだ。

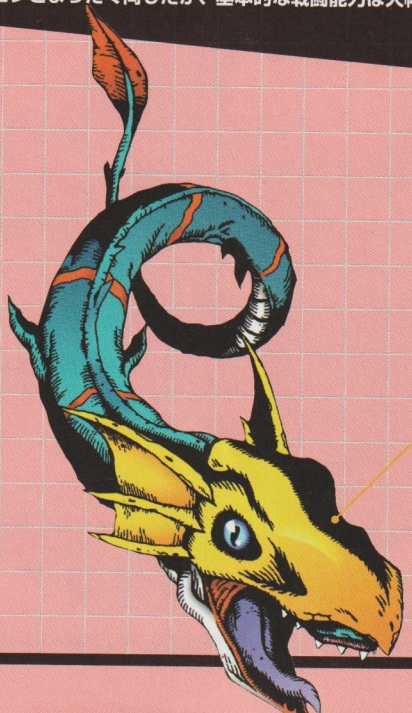

体を回転させながら泳ぐシードラモン。



さらに狂暴に進化した新しいシードラモンの誕生だ！

長い体をクルクルっと巻いた状態で眠るのだ。



アイスアロー



絶対零度の息で凍らせたツララの矢を、敵に向けてはなつ技。どんな敵でも一瞬でつらぬくぞ！



古代魚型デジモン

レベル：成熟期

属性：データ

生息地：フォルダ大陸

シーラモン

長年に渡って突然変異をくり返した結果、陸上形態まで進化した古代魚型デジモン。外見はファイル島近海にすんでいるシーラモンとよく似ているが、攻撃力や防御力などがパワーアップしている。

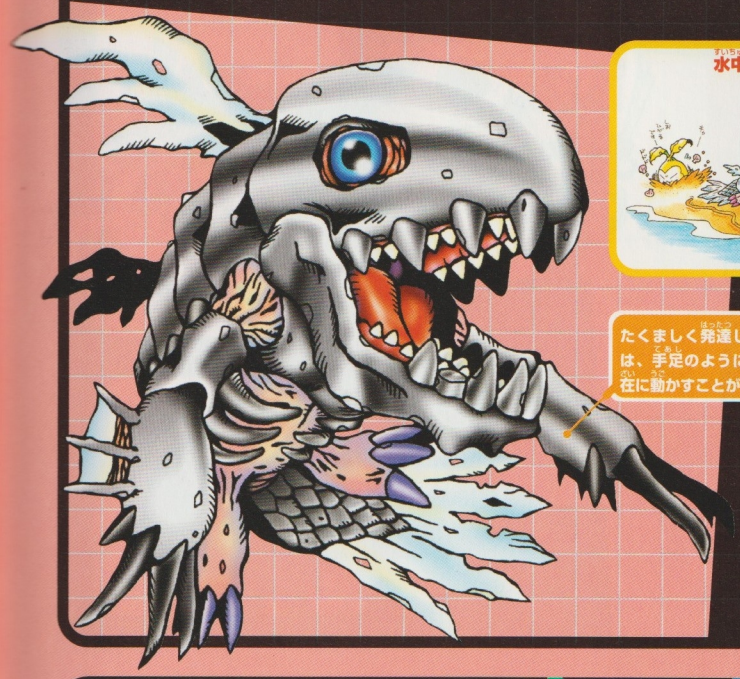

水中でも陸上でも自由に生活することができる。



たくましく発達したヒレは、手足のように自由自在に動かすことが可能。

ヴァリアブルダーツ



巨大なカギヅメをミサイルのように発射！

ものすごいスピードでしつこく敵を追い回すぞ。

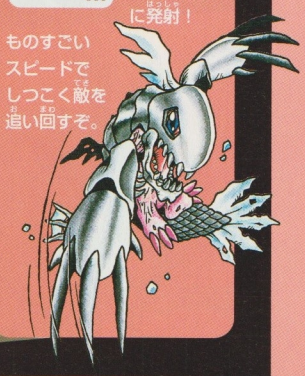

古代生物だって腹はへるのだ！



軟体型デジモン

レベル：成熟期

属性：ウィルス

生息地：フォルダ大陸

ゲソモン

ネットの深海にすんでいる、イカのような形態をした軟体型デジモン。高い知能を持っていて「深海の白い悪魔」と呼ばれ恐れられているが、自分のテリトリーに侵入してきた相手しか襲うことはない。

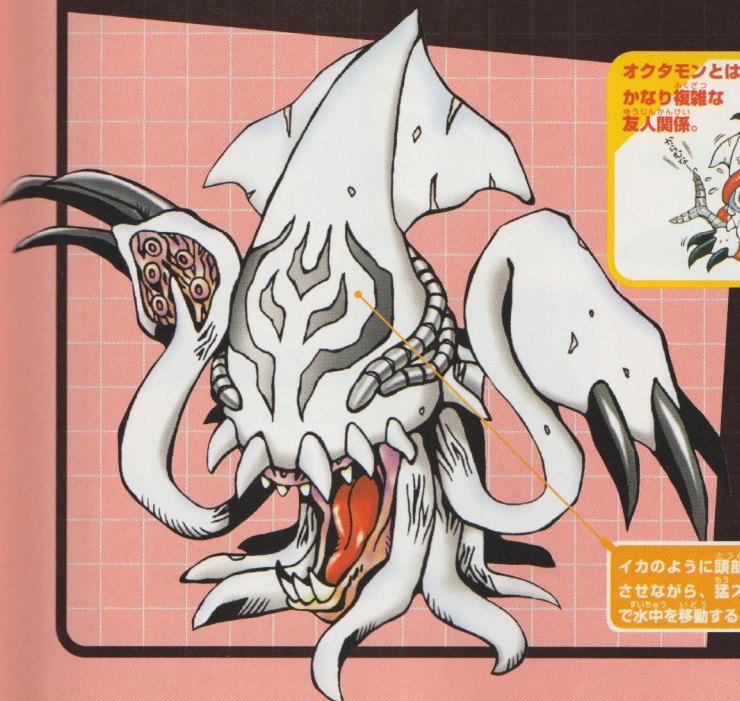

オクタモンとはかなり複雑な友人関係。



イカのように頭部を伸縮させながら、猛スピードで水中を移動するぞ。

デッドリーシェード



毒のスミを吐き出す必殺技。これを食らった敵は体がマヒして長時間動けなくなってしまう。



憧れているデジモンはマリンデビモン。



軟体型デジモン

レベル：成熟期

属性：ウィルス

生息地：フォルダ大陸

オクタモン

凶悪なハッカーが開発した強力なコンピュータウィルスの中から発見されたデジモン。頭にかぶっているツボには、オクタモンに危険を知らせてくれる小型デジモンのフジツモンが付着している。

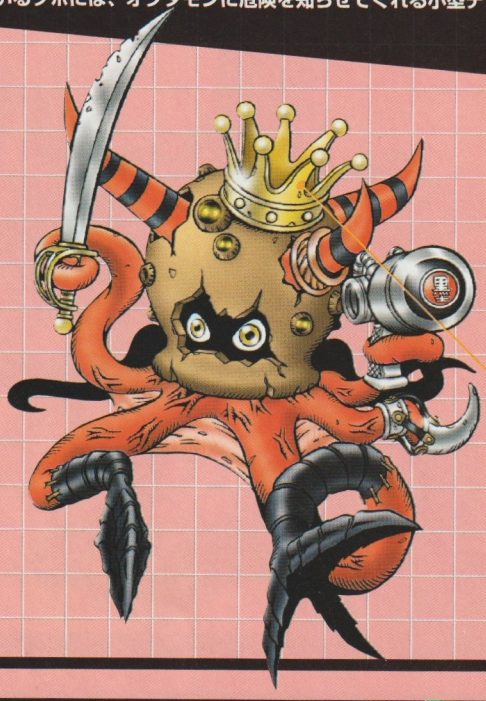



いつもアセって失敗ばっかりしているぞ。

身につけているものは、ほとんどネットの海の底から拾ったものばかりだ！

海鳴墨銃



強い毒性を持った黒いスミを丸い弾にしていきおいよく吐き出す技だ。





拾ったデビドラモンのツメを触手につけて喜んでいるぞ！

海獣型デジモン

レベル：完全体

属性：ワクチン

生息地：フォルダ大陸

ズドモン

イッカクモンからさらに進化して、二足歩行が可能になった海獣型デジモン。鍛えあげた肉体の上から対戦相手の皮やこうらで作った防具をつけているため、多少の攻撃では倒すことは不可能だ。

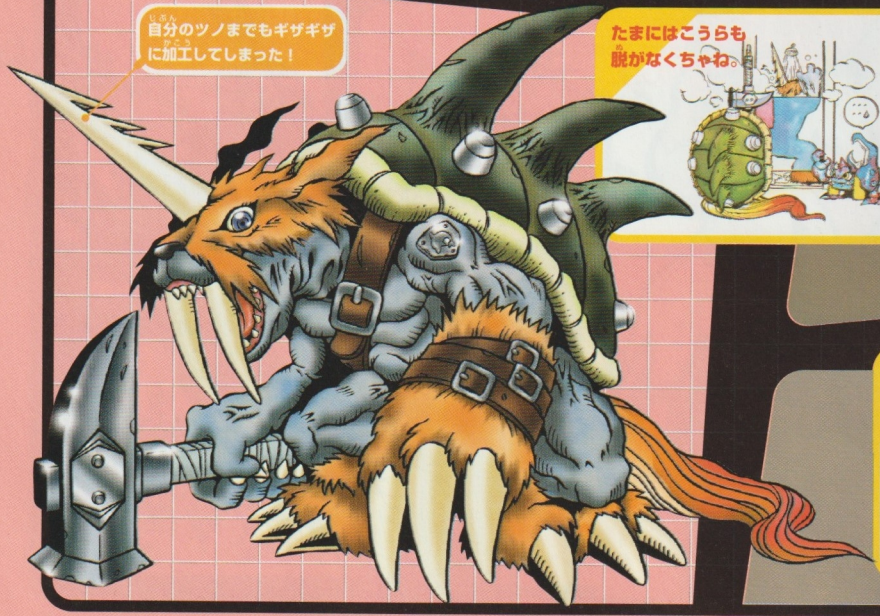

自分のツノまでもギザギザに加工してしまった！

たまにはこうらも脱がなくちゃね。

ハンマースパーク



手に持ったトールハンマーを思い切り振りおろし、超強力な衝撃波と火花で大ダメージを与える。

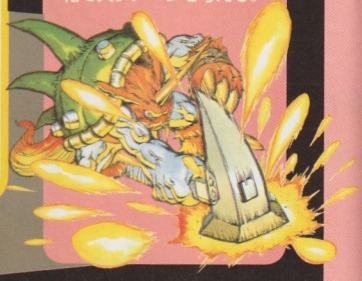



モチつきならトールハンマーにまかしとき！



水棲哺乳類型デジモン | レベル：完全体 | 属性：ワクチン | 生息地：フォルダ大陸

ホエーモン

ネットの深海にすんでいる水棲哺乳類型デジモン。体の大きさはデジタルワールド内で最大クラス。その巨大さゆえに、通常のコンピュータでは処理できないほどのデータ量を持っている。



ファイル島にいるホエーモンとは、攻撃力&防御力がぜんぜんちがうぞ！

タイダルウェーブ



神経を集中させて巨大な津波を引き起こす。荒れ狂った大波はすべてを飲み込み消し去ってしまうぞ。

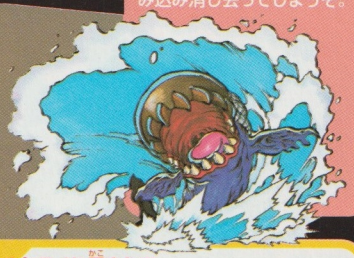



デジタルなモノに囲まれてぐっすり寝ているホエーモンは、どんな夢を見ているのだろう。



水棲型デジモン | レベル：完全体 | 属性：データ | 生息地：フォルダ大陸

メガシードラモン

過酷な環境を生き延びたシードラモン種が、進化した水棲型デジモン。シードラモン種よりも知能が発達しているので、敵を追尾型魚雷のようにしつこく追いまわして確実にしとめることができる。

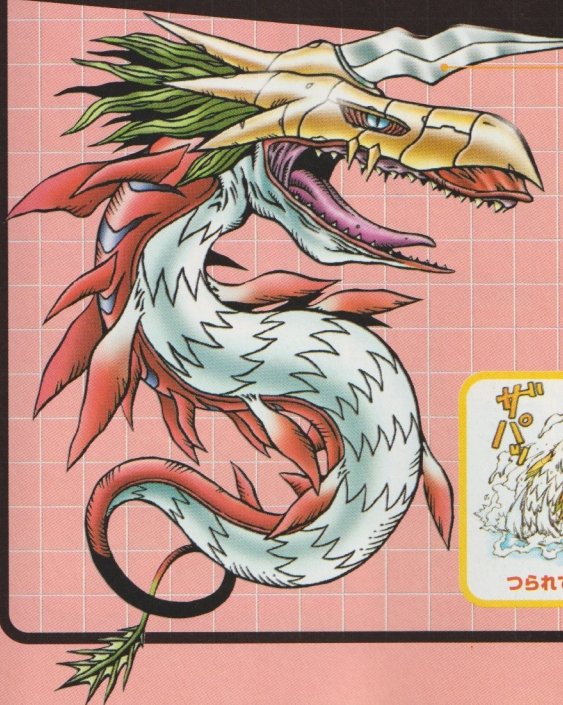

シードラモン種よりも体がひとまわり大きく、頭にはイナズマ型のブレードが生えているぞ。

サンダージャベリン

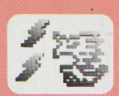

頭部の外殻に仕込まれた発電装置をフルに利用して、額のブレードから強力なカミナリを発射する。





ついついエテモンのエサにつられてしまったメガシードラモン。



ホエーモンとはよきライバル同士だ！

古代甲殻類型デジモン | レベル：完全体 | 属性：データ | 生息地：フォルダ大陸

アノマロカリモン

古代生物のデータを取り込んで進化したというデジモン。触手を使って器用に敵をつかまえ、シッポに生えているブレードでしとめる。戦況が不利になると、海底の土を巻きあげて身をかくす。

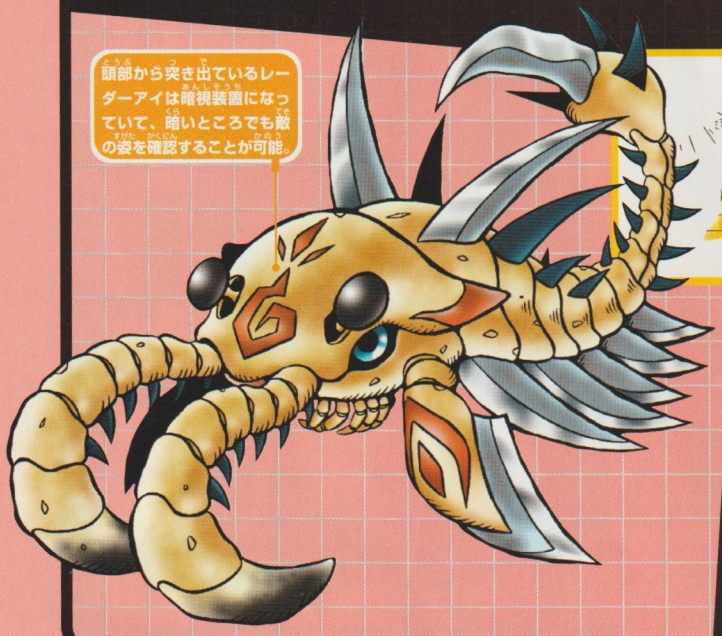

頭部から突き出ているレーダーアイは暗視装置になっていて、暗いところでも敵の姿を確認することが可能。

「古いモン」同士シーラモンとうたた寝。



スティンガーサプライズ



左右の前足をクロスさせた衝撃で発生する鋭い波の刃を、敵に向かってすばやく乱射する必殺技。



自慢は２種類の目を持っていること。



水棲獣人型デジモン | レベル：完全体 | 属性：ウィルス | 生息地：フォルダ大陸

マリンデビモン

デビモンと同系統の水棲獣人型デジモン。孤独な深海の生活が長いせいか、憎悪以外の感情をなくしている。勝つためには手段を選ばず、相手が戦意を失っても攻撃の手をゆるめないという残忍な戦士だ。



どうやら丸いものが好きらしい……。



背中から生えた２本の触手は、それぞれ意思を持っていて勝手に行動する。

ギルティブラック



口からブキミな色をしたスミを吐き出す技。水中をフワフワと漂う猛毒のスミで敵を包み込むぞ。



どっちが本物の「悪」か、今日こそ決着をつけてやる！





水棲獣人型デジモン　レベル：完全体　属性：ウィルス　生息地：フォルダ大陸

ダゴモン

船のコンピュータに感染して方位や航路を狂わせていたコンピュータウィルスが進化して誕生した水棲獣人型デジモン。軟体型デジモンの進化型だが、無数にある触手をたばねて人型になっている。

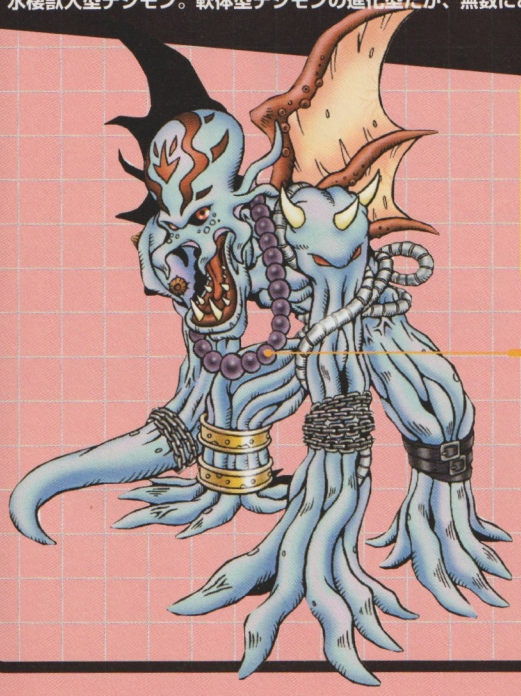

自分で倒した相手には、首から下げている数珠を持って祈るようなポーズを取る。

ストレスがたまると、こんなイタズラをすることも…。



フォーヒドゥントライデント



先が3つにわかれている特製のヤリを、すさまじい腕力とともに敵に投げつける必殺技だ。

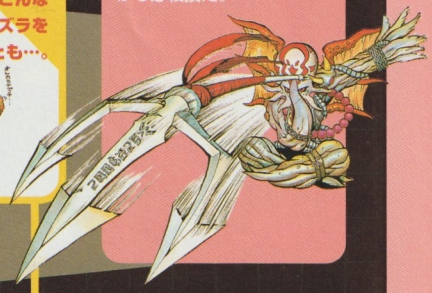

真面目に座禅を組まないと…。





妖精型デジモン　レベル：究極体　属性：ワクチン　生息地：フォルダ大陸

マリンエンジェモン

めったに姿を見ることができない、非常にかわいらしい妖精型デジモン。名前は似ているが地上にすんでいるエンジェモンとは別の種族で、基本的に戦闘を好まないとてもおだやかな性格だ。

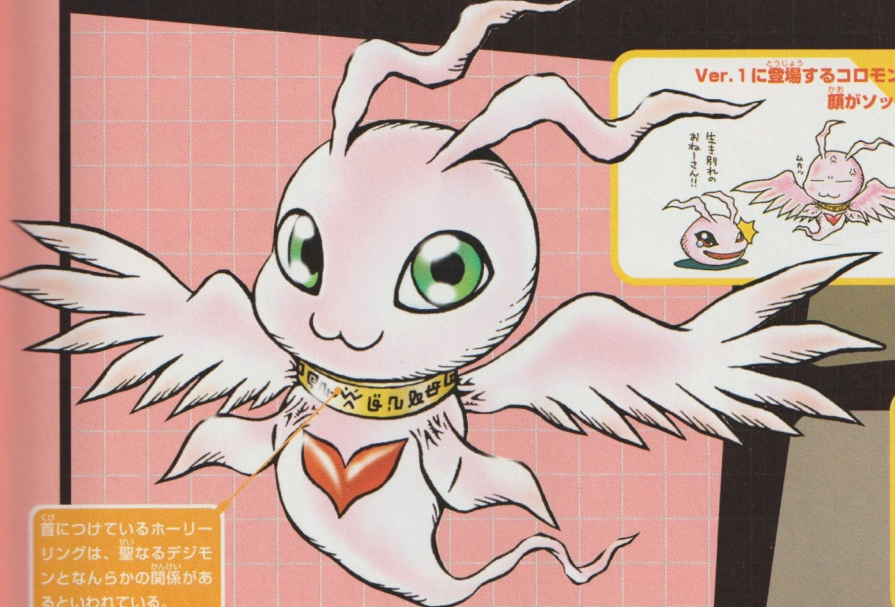

首につけているホーリーリングは、聖なるデジモンとなんらかの関係があるといわれている。

Ver.1に登場するコロモンとは顔がソックリ。

オーシャンラブ



愛情タップリのハートを投げて、相手の戦意を消失させるという超ラブリーな必殺技だ！

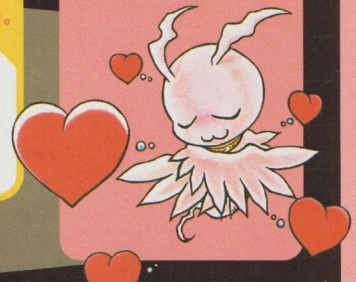

細くて長いシッポが弱点!?





サイボーグ型デジモン | レベル：究極体 | 属性：データ | 生息地：フォルダ大陸

メタルシードラモン

水中迎撃用デジモンとして改造されたサイボーグ型デジモン。どんな攻撃でもはね返してしまうメタルボディーと水棲デジモンの中ではトップクラスのすばやさを持っている。

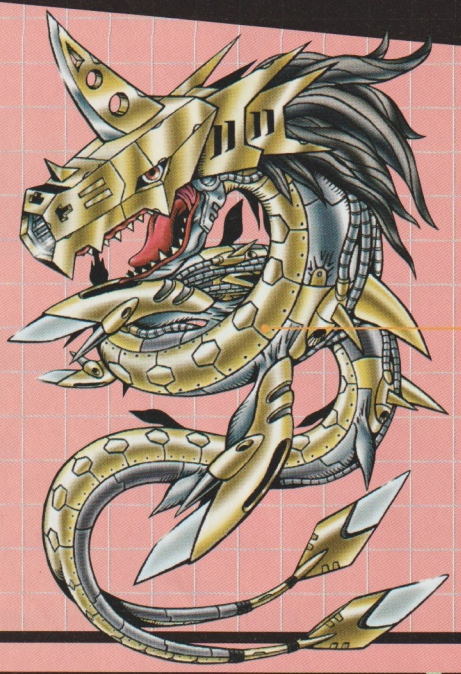

全身をおおっているのは、生物と一体化できるという最強金属のクロンデジゾイド合金。



子供の日には自らすすんで鯉のぼりを演じることも。

アルティメットストリーム



鼻先の砲身から強力なエネルギー砲を撃ち出す技。激しい爆風と高熱ですべてを吹き飛ばす！

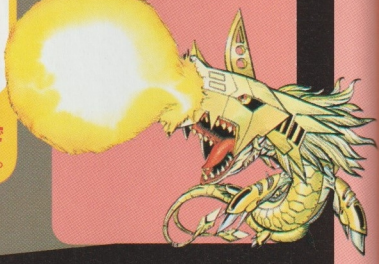

ズラリそろったサイボーグファミリー。



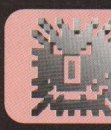

ミュータント型デジモン | レベル：究極体 | 属性：ウィルス | 生息地：フォルダ大陸

プクモン

コンピュータウィルスが突然変異を起こして誕生したという英国産のパンクスデジモン。体は小さいが、ものすごく反抗的な性格の持ち主。ケンカは殴り合いで決着をつけるのが流儀だと考えている。

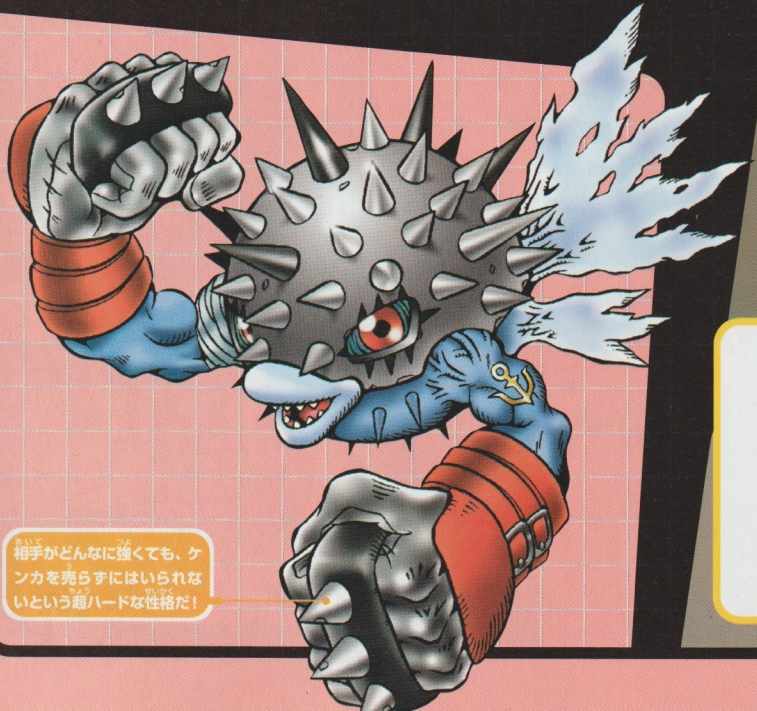

相手がどんなに強くても、ケンカを売らずにはいられないという超ハードな性格だ！

ニードルスコール



敵を殴って弱らせたあと、クロンデジゾイド製の頭から超硬質のトゲを発射してトドメをさすぞ！

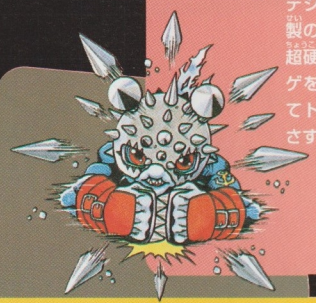

まな板の上のプクモン。

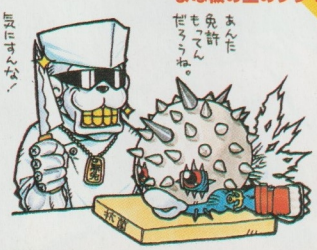

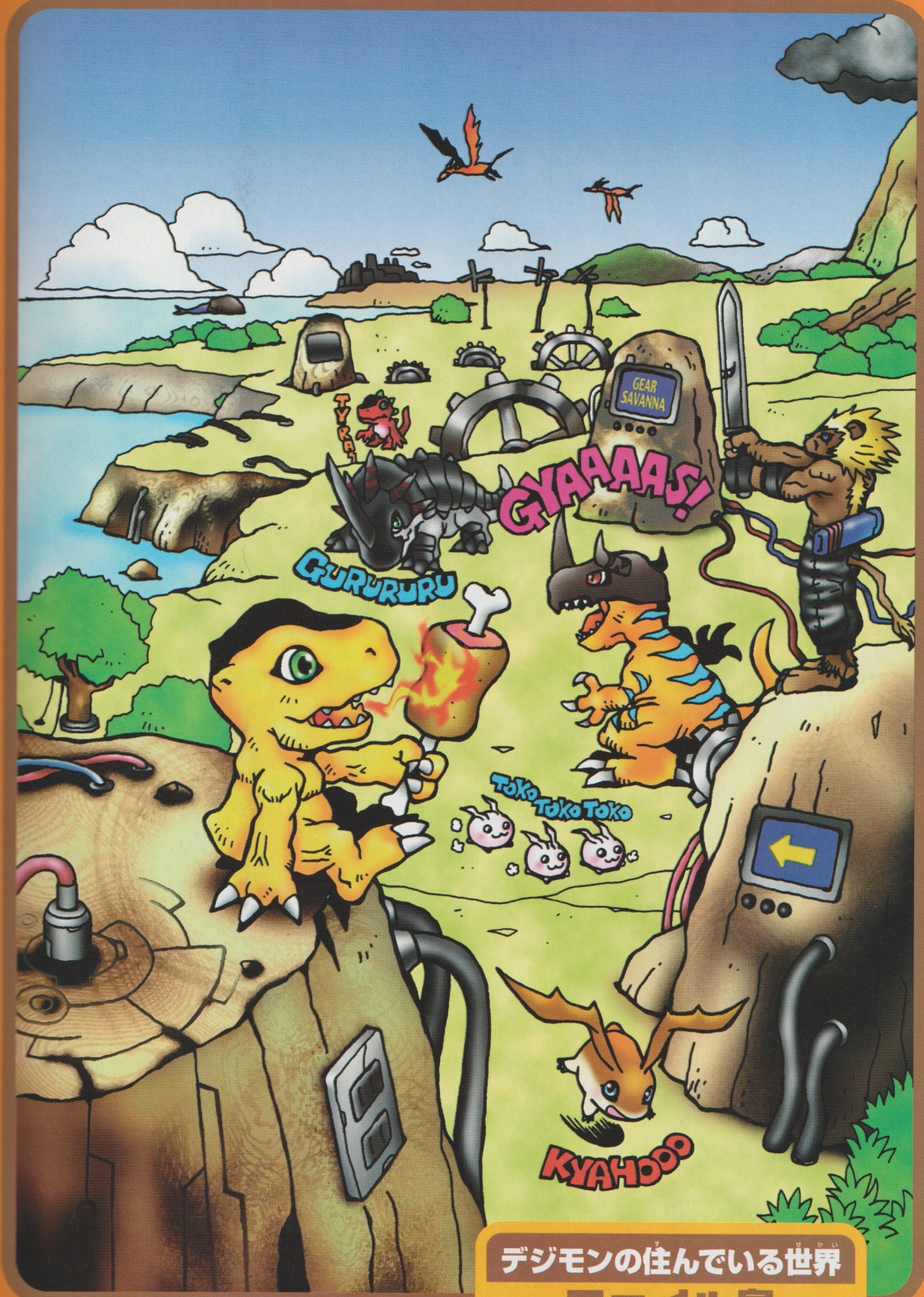

デジモンの住んでいる世界
～ファイル島～

デジモンたちが住んでいる
ファイル島の様子をのぞいてみたよ！

DIGIMON VER.1

モンスター成長&進化図

幼年期（ようねんき）

成長期（せいちょうき）

成熟期（せいじゅくき）

完全体（かんぜんたい）

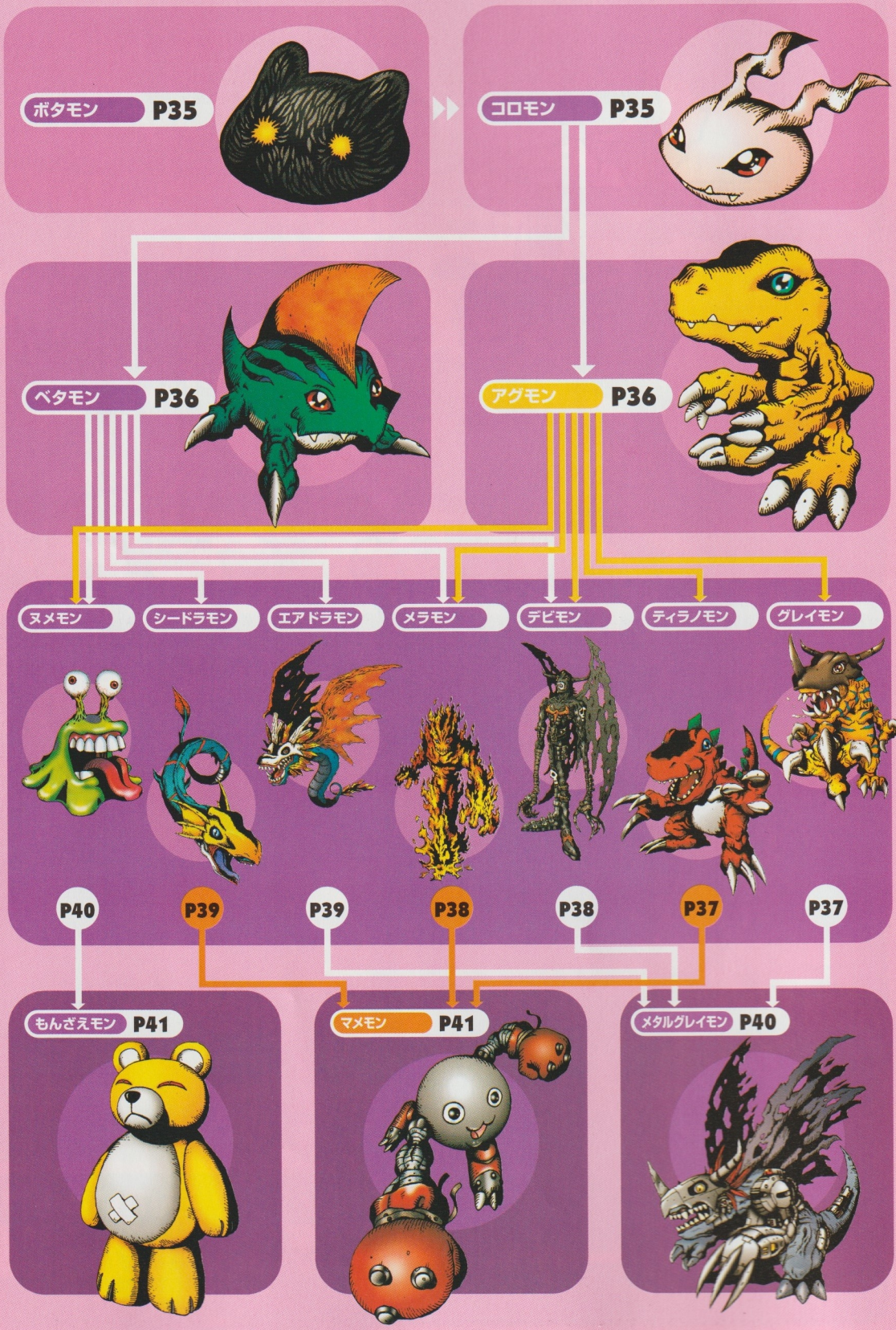

スライム型デジモン

レベル：幼年期　属性：なし　生息地：ファイル島 迷わずの森・はじまりの街

ボタモン

コンピュータウィルスが進化して、初めて人の手によってビジュアル化された記念すべき第１号のデジモン。スライム状の体の表面には黒い産毛がビッシリと生えている。

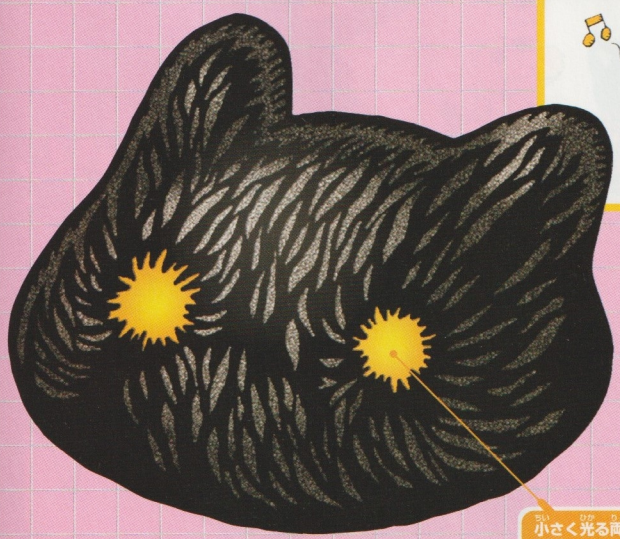



小さく光る両目以外はすべて
産毛でおおい隠されているぞ。

さんの泡



まだ攻撃できないかわりに、口から泡のようなものをブクブク出して敵をいかくすることができる。





レッサー型デジモン

レベル：幼年期　属性：なし　生息地：ファイル島 迷わずの森・はじまりの街

コロモン

赤ちゃんだったボタモンが少しだけ成長した姿。全身をおおっていた産毛がすべて抜け落ちて、体のサイズもひとまわり大きくなった。活発に動きまわれるようになったものの、戦うことはまだ不可能だ。

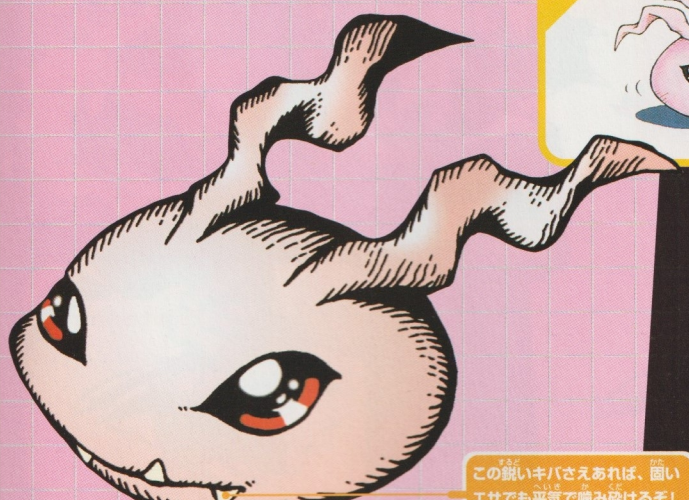

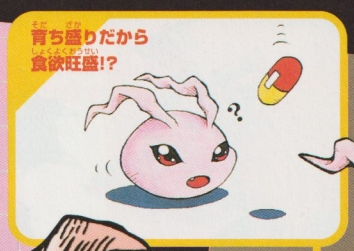

この鋭いキバさえあれば、固い
エサでも平気で噛み砕けるぞ！

さんの泡

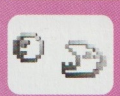

もう一段階成長して攻撃できるようになるまでは、口から吐き出す泡で敵から身を守るしかない。







は虫類型デジモン　レベル：成長期　属性：ワクチン　生息地：ファイル島　迷わずの森

アグモン

コロモンがは虫類型デジモンへと進化した状態。立派な足が生えて二足歩行ができるようになった。まだ成長途中なので力は弱いが、かなり凶暴で怖いもの知らずな性格だ。

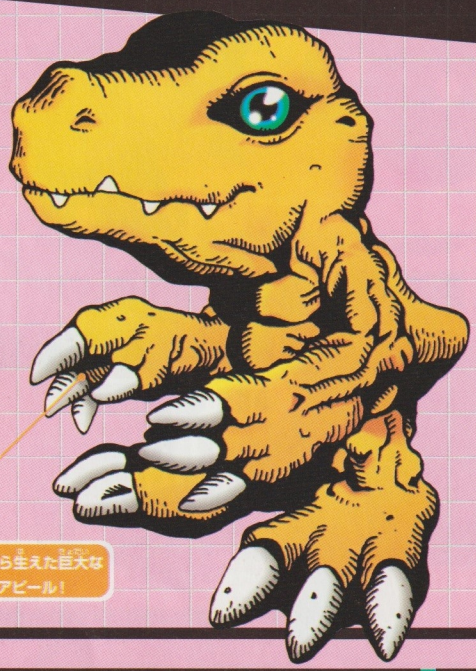

手と足の先から生えた巨大なツメで強さをアピール！



買い物カゴを片手にエサ探し。

ベビーフレイム



口から激しい火炎の息を吐き出し、高熱の炎で一瞬のうちにすべての敵を焼きつくしてしまうぞ！

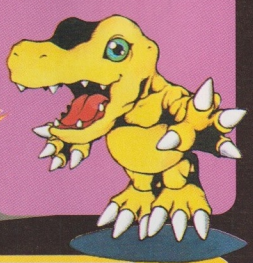



戦うのは好きでも痛いのはキライ？

両生類型デジモン　レベル：成長期　属性：ウィルス　生息地：ファイル島 トロピカジャングル

ベタモン

子供だったコロモンが進化して、四足歩行ができる両生類型デジモンに大変身。温厚な性格でふだんはとてもおとなしいが、一度怒らせてしまうと手がつけられないほど暴れるので要注意！

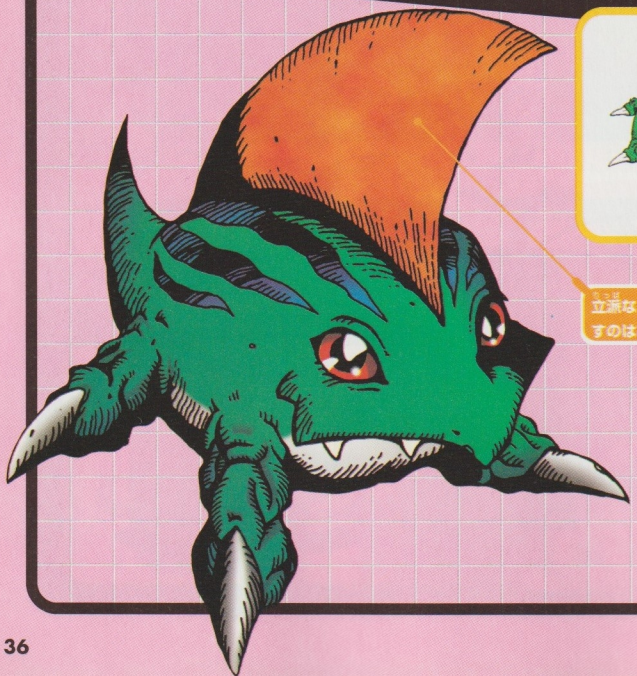

立派なトサカで敵を突かすのはお手のもの。



本当は優しいのにトサカのおかげで極悪モン扱い。

電撃ビリリン



体から100万ボルト以上の高圧電流を出して、瞬く間に敵を真っ黒コゲにしてしまう必殺技だ。





ベタモンが怒り出したらもう誰にも止められない！



恐竜型デジモン

グレイモン

レベル：成熟期　属性：ワクチン　生息地：ファイル島　生息地不明

頭部が甲虫のような殻に包まれた恐竜型デジモン。硬い皮膚、鋭いツメ、巨大なツノという見かけ通り、かなり攻撃的な性格で非常に高い知性を持っている。うまく手なづければ怖いものナシだ。

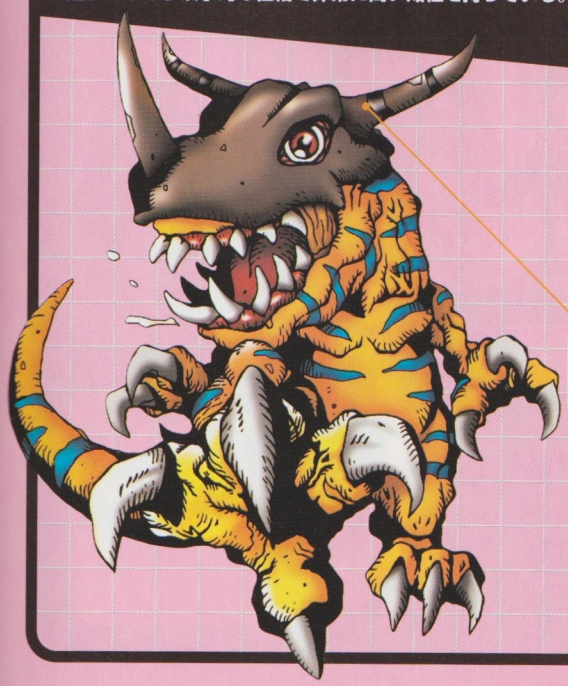

まるで戦闘用のカブトをかぶっているような形をした頭部を持っているぞ。



メガフレイム



灼熱の火炎弾を吐いてすべてを焼き払う。アグモン時代の必殺技がさらにパワーアップした攻撃。







恐竜型デジモン

ティラノモン

レベル：成熟期　属性：データ　生息地：ファイル島 トロピカジャングル・ダイノ古代境

グレイモンとは異なるタイプの恐竜型デジモン。有史以前の世界に存在していた古代恐竜の姿をしていて近寄りがたいが、頭がよくておとなしい性格のため、とても育てやすいモンスターだ。

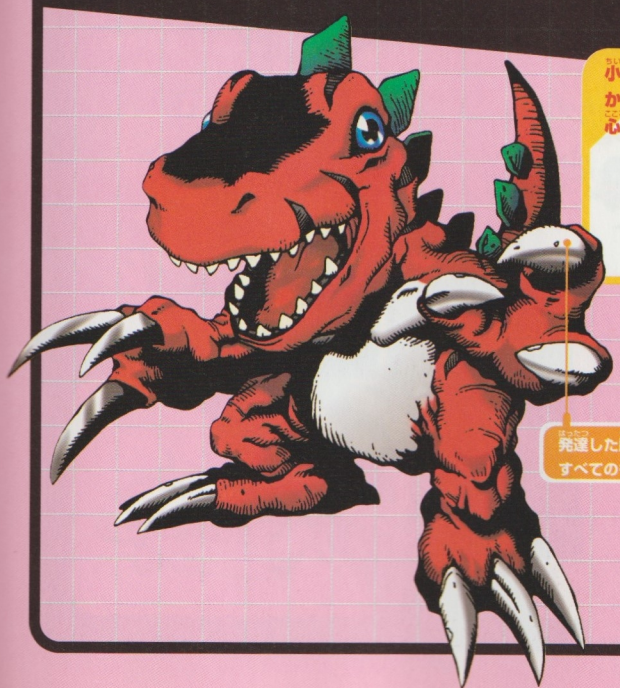

発達した腕と巨大なシッポで、すべてのものをなぎ倒す。



ファイアーブレス



体内に怒りが溜まると強烈な火炎の息を噴射する。骨まで焼きつくすという恐ろしい必殺技だ。





堕天使型デジモン

レベル：成熟期

属性：ウィルス

生息地：ファイル島
ムゲンマウンテン

デビモン

もとは光輝くエンジェルデジモンだったが、悪に魅入られてからはすっかり残酷で凶暴な性格になってしまった堕天使型デジモン。契約を結んだ主人には忠実に仕える献身的な一面も持っている。

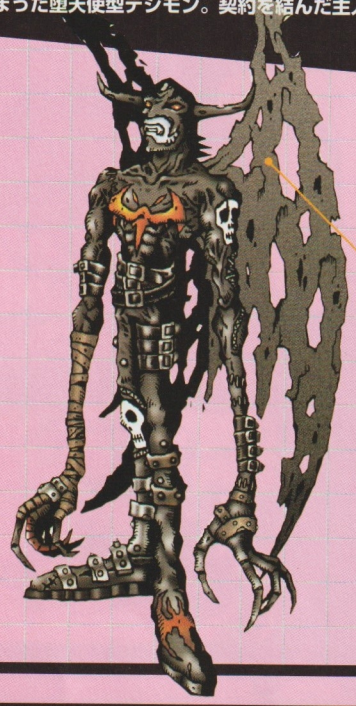



長い腕をからめて
戦闘前の準備運動。

ボロボロの翼と不吉な衣を身につけているぞ。

デスクロー

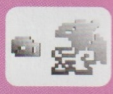

敵の体に長い両腕を伸ばし、鋭いツメを突き刺して心臓をえぐり出すという残酷な必殺技だ。



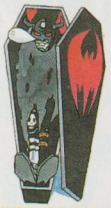

デビモンは特製の棺桶の中で眠るのだ。

火炎型デジモン

レベル：成熟期

属性：データ

生息地：ファイル島
迷わずの森・ミハラシ山

メラモン

紅蓮の炎をまとった火炎型デジモン。全身を包み込む炎のように激しい性格で、触れるものすべてを焼きつくしてしまう。苦労して手なづけても、いつキバをむくかわからない薄情者。





体の小さなマメモンに
対しても手加減ナシ！

燃えさかる拳を持っているメラモン。ライバルはユキダルモンだ！

バーニングフィスト



たくましい両腕をさらに燃え上がらせて、敵に強力な火炎パンチを食らわすという恐ろしい必殺技。





燃えると知ってて、なぜお布団で寝るのだろうか。



幻獣型デジモン

レベル：成熟期

属性：ワクチン

生息地：ファイル島　空中

エアドラモン

巨大な翼を持つ幻獣型デジモン。性格はとても荒々しいが、神に近い存在とさえいわれるほどの非常に貴重なデジモンだ。知性もハイレベルで、驚くほど頭の回転が速い。



幻獣のパワーを取り込んで、神秘的な能力と大きな翼をゲットしたようだ。



スピニングニードル

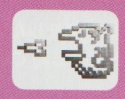

翼を羽ばたかせて激しい竜巻を起こし、真空の刃を飛ばして敵をズタズタに切り裂くぞ！

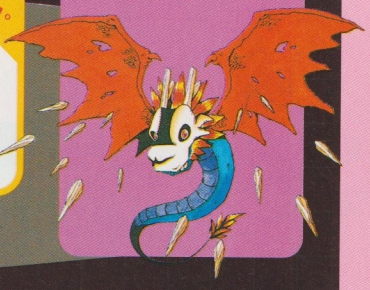





水棲型デジモン

レベル：成熟期

属性：データ

生息地：ファイル島
迷わずの森・竜の目の湖

シードラモン

大蛇や竜のように長い体を持った水棲型デジモン。知性が低く、いつも本能のおもむくままに行動し、敵が近づくと長い体をグルグル巻きつけて息絶えるまできつく締めあげるぞ。



長い体をくねらせて、水中を猛スピードで泳ぐぞ。



アイスアロー

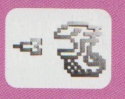

ツララのような氷のかたまりを投げつけて、敵の体をつらぬく必殺技。





軟体型デジモン

レベル：成熟期

属性：ウィルス

生息地：ファイル島
ギアサバンナ・地下下水道

ヌメモン

ナメクジのような体をした軟体型デジモン。暗くてジメジメした環境が大好きで、知性や攻撃力は最低ランク。どうやら育て方をまちがえると、このヌメモンに成長してしまうようだ。



ウンチ



自分のウンチを投げつける最低最悪の技。ウンチを食らった敵は精神的ダメージを受けてパワーダウンしてしまうのだ。



食後にハミガキする意外な一面も……。



下品で嫌われ者のヌメモンには、実は隠されたヒミツがあるらしい。

寝るときはウンチといっしょ♪



サイボーグ型デジモン

レベル：完全体

属性：ウィルス

生息地：ファイル島

メタルグレイモン

体の半分以上が機械化してしまったサイボーグ型デジモン。体を機械化することによって寿命を延ばし、数々の戦いをくぐり抜けてきただけあって、デジモンの中でも驚異的な攻撃力を持っている。

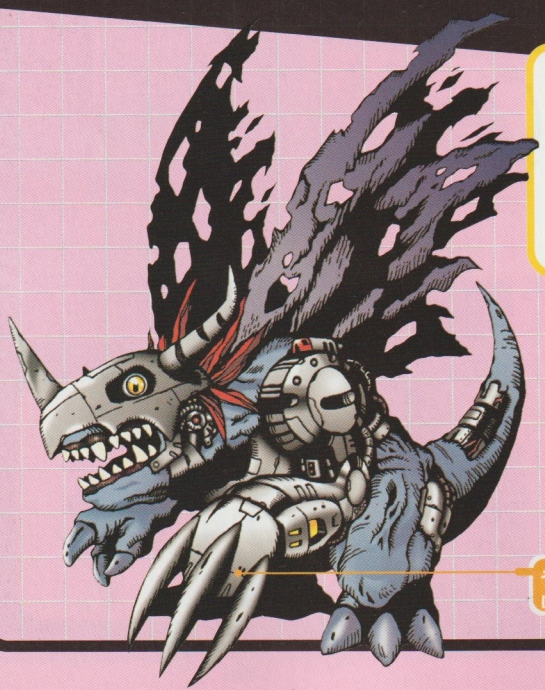

メタルだから雷には弱いのだ！



ギガデストロイヤー

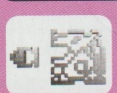

胸の部分にあるハッチから強力な破壊力を持つミサイルを発射。爆風と衝撃波で敵を皆殺しにする。

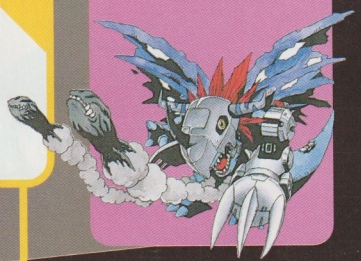

体を丸めて眠るメタルグレイモン。



その攻撃力は核弾頭1発分に匹敵するほど。

ミュータント型デジモン　レベル：完全体　属性：データ　生息地：ファイル島

ユメモン

過酷な環境のもとで進化したというミュータント型デジモン。外見のかわいらしさとは裏腹に、恐るべき破壊力を秘めている。体は小さくても最強の部類に入る危険なモンスターだ。

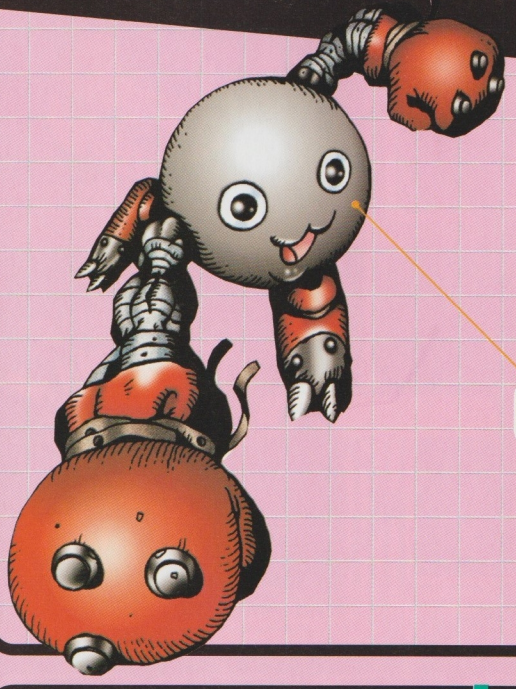



スマイリーボム



小さな体から巨大な手の形をした爆弾を取り外し、相手に投げつけてこっぱみじんに爆砕する技だ。

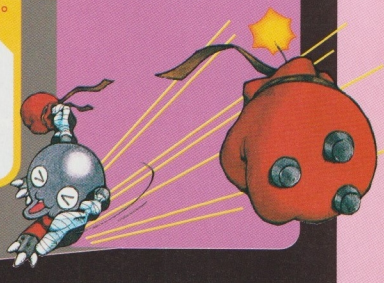



パペット型デジモン　レベル：完全体　属性：ワクチン　生息地：ファイル島

もんざえモン

パペット型のデジモンで、すべてが謎に包まれているという奇妙奇天烈なモンスター。その実体は背中にチャックがついているクマのぬいぐるみで、中に何者かが入っているというウワサもある。

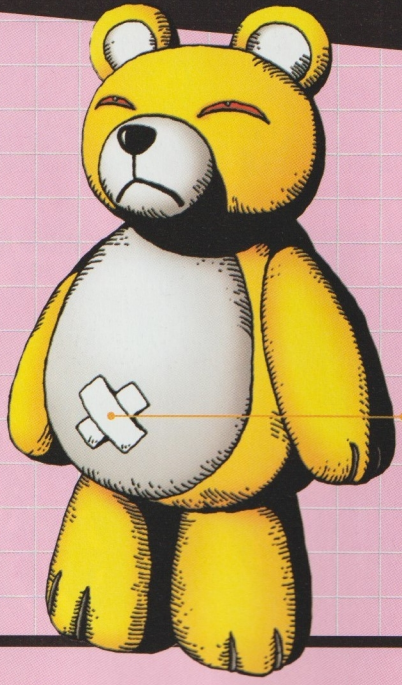



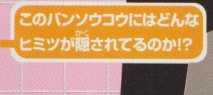

ラブリーアタック



幸せな気持ちになるハートを飛ばす必殺技。深い愛情に包まれた敵は、すっかり闘志をなくすぞ。





DIGIMON VER.2

モンスター成長&進化図

幼年期（ようねんき）

成長期（せいちょうき）

成熟期（せいじゅくき）

完全体（かんぜんたい）

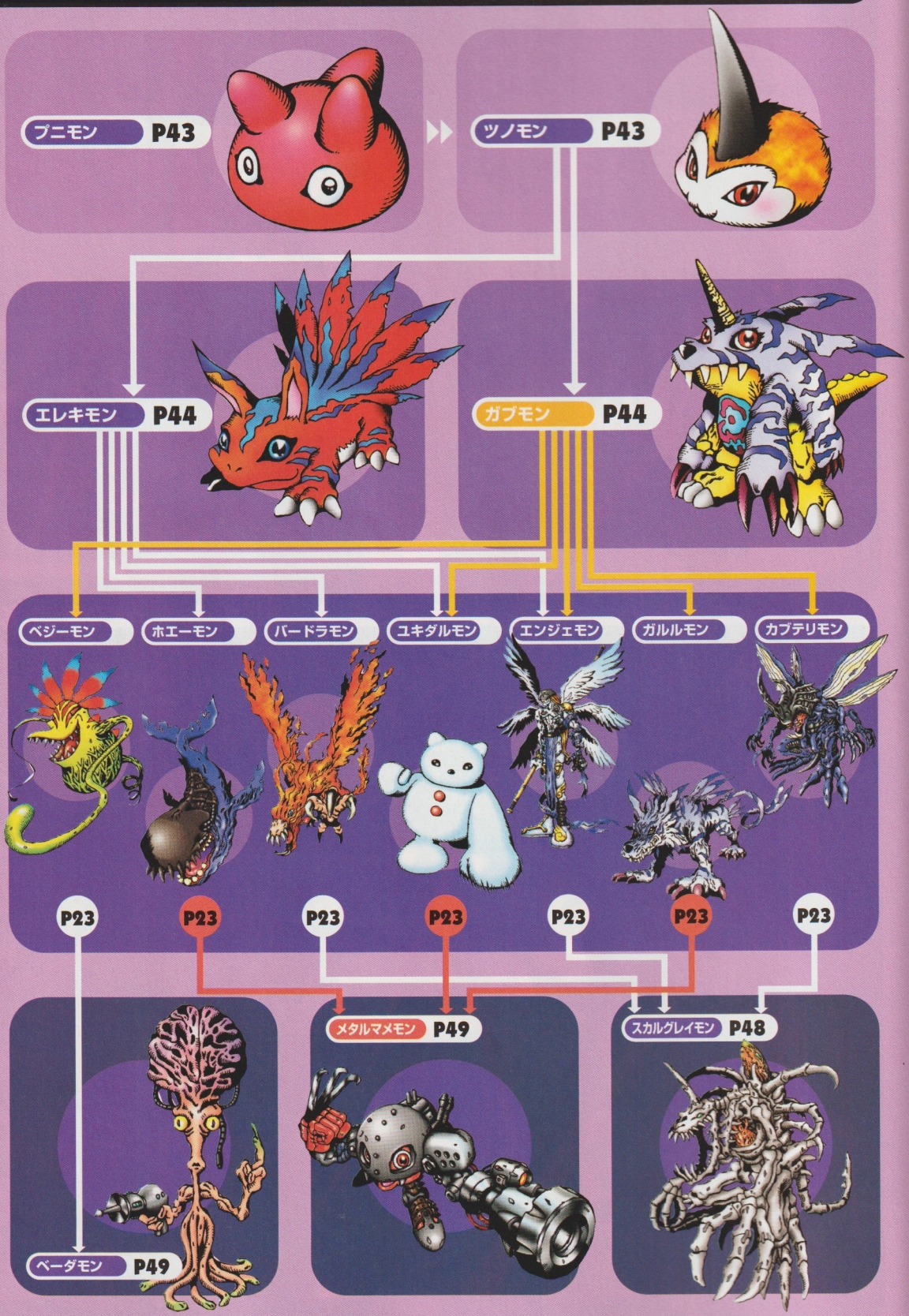



スライム型デジモン

レベル：幼年期

属性：なし

生息地：ファイル島
迷わずの森・はじまりの街

プニモン

生まれたばっかりの新種デジモン。ゲル状の赤い体はとてもやわらかくて、プニプニした手ざわり。頭部からは触手のようなものが3本生えている。

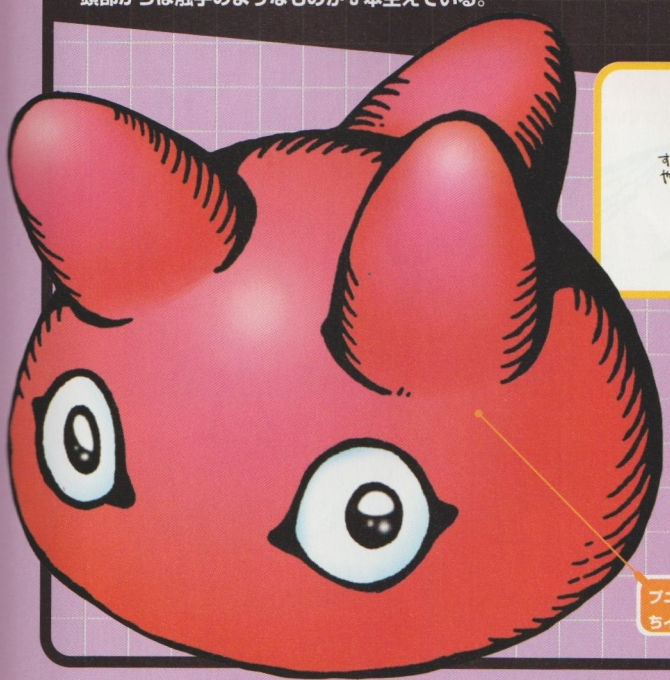

プニプニした感触が気持ちイイ！



さんの泡



敵と戦うことはできないが、口から強い酸性の泡を吐き出して敵から身を守るぞ！







レッサー型デジモン

レベル：幼年期

属性：なし

生息地：ファイル島
迷わずの森・はじまりの街

ツノモン

プニモンの頭についていた触手が発達して硬くなった小型デジモン。動物的進化をとげたせいか、体中にフサフサした体毛が生えている。まだまだ遊びたいさかりで、いたずら好きな性格だ。



まだまだ未熟だけど、かたくて大きいツノだけは立派！



さんの泡

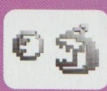

プニモンと同じように、口から酸性の泡を出して敵をビックリさせることができる。







は虫類型デジモン　レベル：成長期　属性：データ　生息地：ファイル島 ミスティツリーズ

ガブモン

ツノモンのツノ部分を残したまま進化したは虫類型デジモン。とても臆病で恥ずかしがりやなので、いつもガルルモンが残していったデータをかき集めては毛皮状にしてかぶっている。



ガルルモンのデータを拾っているところ。



みんなから恐れられているガルルモンの毛皮をかぶって身を守っているのだ。

プチファイアー



熱い吐息に炎を乗せて敵にぶつける必殺技。小さな炎だが、この熱さはあなどれない!?



弟分のツノモンをとてもかわいがっているぞ。





哺乳類型デジモン　レベル：成長期　属性：データ　生息地：ファイル島 ギアサバンナ

エレキモン

ツノモンだったころの哺乳類的要素を残して進化した哺乳類型デジモン。いたずらが大好きで好奇心旺盛なところは、ツノモンの性格をそのままそっくり引きついでいるようだ。



戦闘時にはシッポをクジャクの羽のように広げて敵を威嚇する。

スパークリングサンダー



自分の体に電気エネルギーを集めて、広げたシッポの先から一気に放電するという電撃技だ。



このコンセントで電気を集めてるの!?

自慢はやっぱりこのシッポ！





昆虫類型デジモン　レベル：成熟期　属性：ワクチン　生息地：ファイル島 迷わずの森・昆虫王国

カブテリモン

ものすごいパワーと甲虫の持つ高い防御力をかねそなえた昆虫型デジモン。どうして昆虫タイプに進化したのかは不明だが、知性がなくて生き抜くための本能しか持っていないという性格は昆虫そのものだ。



金属化した頭部は、非常に高い防御力をほこる。

まさかこんなところに住んでるとは……。

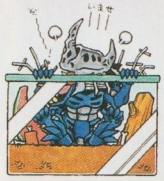

カブテリ御殿

メガブラスター



金属テクスチャーで構成されたツノから強烈なエネルギー弾を発射し、敵をすべて焼きつくす。



虫だから明るいところに弱いのだ。

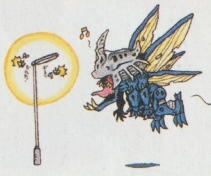



獣型デジモン　レベル：成熟期　属性：データ　生息地：ファイル島 フリーズランド

ガルルモン

極寒の地に生息するオオカミを思わせる獣型デジモン。頭もよくて主人には忠実にしたがうが、他のデジモンからは非常に恐れられている。そのすばやさで、狙った獲物は確実にしとめてしまうぞ。



青白い銀色をした体毛は、ミスリルという貴重な金属に匹敵するほどのかたさだ。

ファックスファイアー



口から青白い火炎を吐く必殺技。どんなに丈夫な鉄でさえもドロドロに溶かしてしまうのだ。



自分の尻尾にじゃれつくガルルモン。

この犬小屋の中で寝ているの？

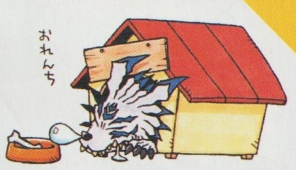

天使型デジモン

レベル：成熟期

属性：ワクチン

生息地：ファイル島 フリーズランド
アイスサンクチュアリ

エンジェモン

幸福をもたらす存在と呼ばれている天使デジモン。悪に対してはとても冷ややかで、完全に消滅するまで攻撃を続ける。ダークサイドに引き込まれたデビモンも、もとはエンジェモンと同種族だった。



とてもやさしい心を持った天使デジモン。



光輝く6枚の翼と、神々しいまでの純白の衣を身にまとっている。

ヘブンズナックル



黄金の拳で敵をつらぬいて天国へ送ってしまうという、まばゆいばかりの聖なる必殺技だ。



他のデジモン達のめんどうもよく見てるぞ。



氷雪型デジモン

レベル：成熟期

属性：ワクチン

生息地：ファイル島 フリーズランド

ユキダルモン

雪と氷の結晶に体全体をおおわれている氷雪デジモンだ。見た目の冷たさとは反対に、とても温厚であたたかい性格の持ち主。のんびりした動きとかわいらしいしぐさで、見ているものの心を和ませる。

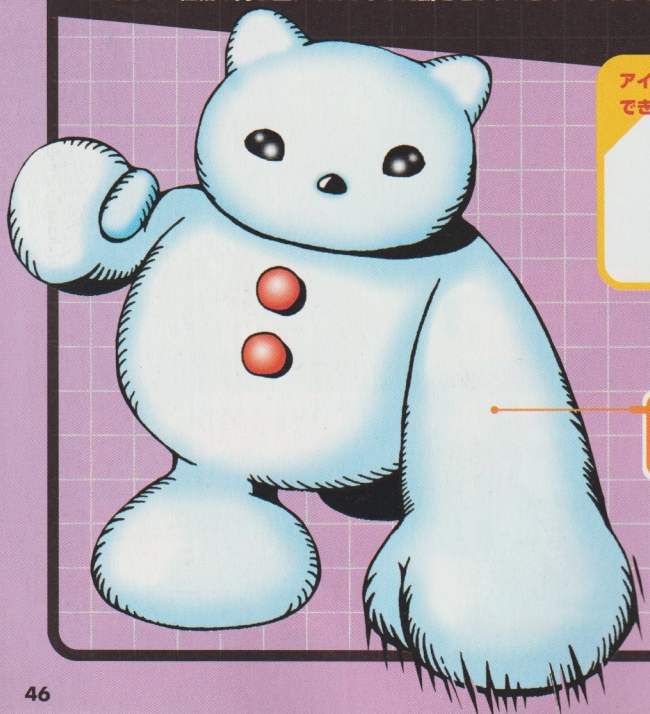

アイススケートだってできちゃうぞ。



戦うことがキライなユキダルモンは、デジモンの中でもメラモンが大の苦手。

絶対零度パンチ



大きな体から超低温の冷気で凍結させた必殺パンチを繰り出して、敵をコナゴナに砕く。



どんなに寒いところでもスヤスヤ眠れる！





巨鳥型デジモン

レベル：成熟期

属性：データ

生息地：ファイル島
トロピカジャングル・グレートキャニオン

バードラモン

まるで不死鳥のような燃えさかる炎の姿をした巨鳥型デジモン。決して好戦的な性格ではないが、襲いかかってくる敵には強烈な反撃を繰り出すぞ。

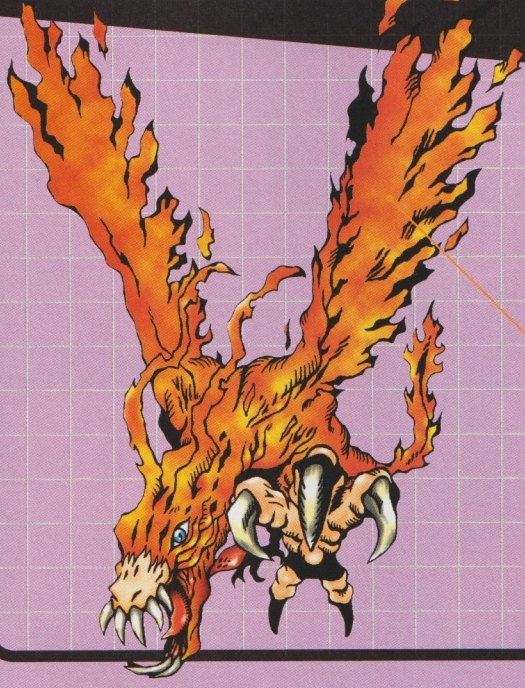

巨大な炎の翼を羽ばたかせて、大空を自由に飛びまわる。

なんで赤い羽根募金を…



メテオウイング

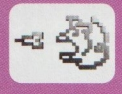

翼を羽ばたかせて、敵に流星のシャワーのような灼熱の羽を浴びせるという恐怖の必殺技。



ウンチだって空からしちゃうもんね。





水棲型デジモン

レベル：成熟期

属性：ワクチン

生息地：ファイル島
フリーズランド近海

ホエーモン

デジモンが誕生したネットワークの大海にすむ水棲型デジモン。深海部に生息しているため、めったに出会うことができない。凶暴な性格で、巨大な津波を起こして攻撃してくることもある。



目にあたる部分の器官は、すっかり退化してしまっている。

ゴキゲンなとき。



ゴキゲンななめなとき。



ジェットアロー

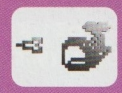

敵を見かけると、頭部の穴からクジラの潮吹きのような超高圧の水を噴射するという必殺技。



津波



自分の怒りをエネルギーに変えて大津波を巻き起こし、激しく荒れ狂う大波であらゆるものを流し去るぞ！



植物型デジモン

レベル：成熟期

属性：ウィルス

生息地：ファイル島 トロピカジャングル

ベジーモン

長く伸びたツタと、大きく開かれた口を持つ植物型デジモン。口から吐き出す甘い香りに誘われてよってきた小型のデジモンを、ツタを使って口の中へ引きずり込んでしまうというズル賢い性格だ。



ベジーモンが成長すると、体から花を咲かせて実をつけるぞ。



ウンチ



まともな攻撃力を持ち合わせていないため、相手に自分のウンチを投げて反撃してくるぞ。





スケルトン型デジモン

レベル：完全体

属性：ウィルス

生息地：ファイル島

スカルグレイモン

全身が骨だけになってしまったスケルトンデジモン。戦うことだけに執着していたデジモンが、肉体が滅んだにも関わらず闘争本能だけで生き続けていると、このスカルグレイモンになるといわれている。

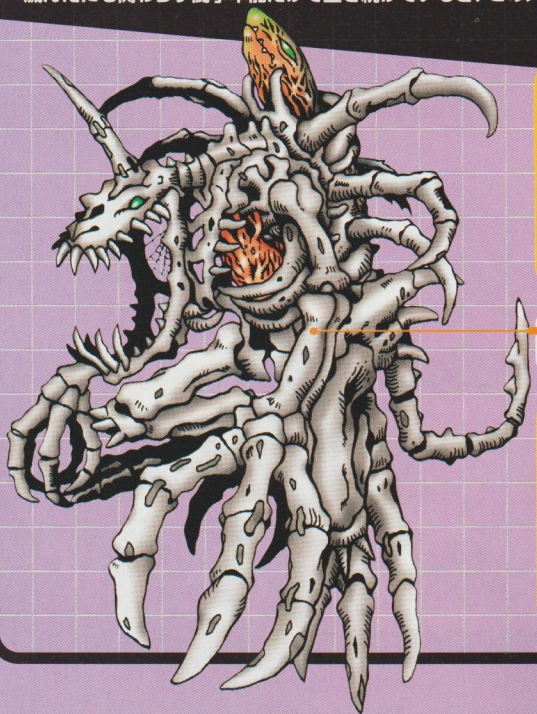

知性のかけらもなく、他のデジモンからは「なにをされるかわからない」と恐れられている。





グラウンド・ゼロ



脊髄から有機体系ミサイルを発射し、地上にあるすべてを無にかえすほどの大爆発を起こす。



グラウンド・ゼロ改



必殺技グラウンド・ゼロのパワーアップバージョン。破壊力を増強させた有機体系ミサイルで敵を狙い撃つ！

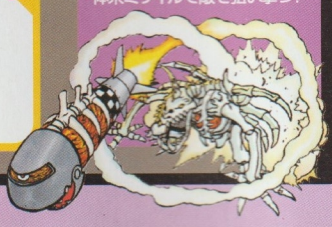



サイボーグ型デジモン

レベル:完全体　属性:データ　生息地:ファイル島

メタルマメモン

「スマイリーボマー」のニックネームを持つマメモンが、さらに強力に進化したサイボーグ型デジモン。小さくてかわいいルックスにだまされて甘く見ていると痛い目にあうぞ！

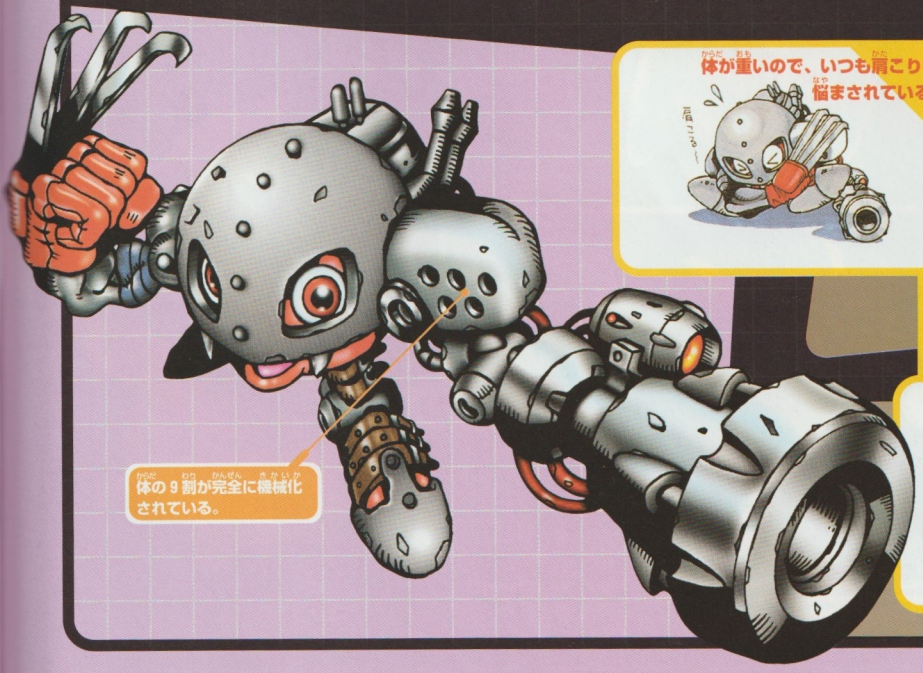

体の9割が完全に機械化されている。

体が重いので、いつも肩こりに悩まされている。

エネルギーボム



左腕に装備されたサイコブラスターから、絶大な破壊力を持つ爆弾が発射されるという必殺技。

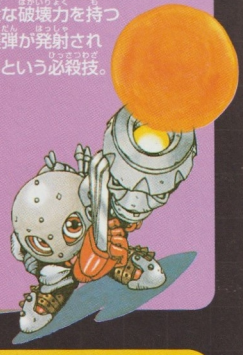

金属だから磁石に吸いよせられるのは当然！





宇宙人型デジモン

レベル:完全体　属性:ウィルス　生息地:ファイル島

ベーダモン

遠い宇宙の果てからやってきたような姿をしている宇宙人型デジモン。植物の実から生まれたというウワサもある。その姿からは想像できないが、恐るべき攻撃力を身につけている。

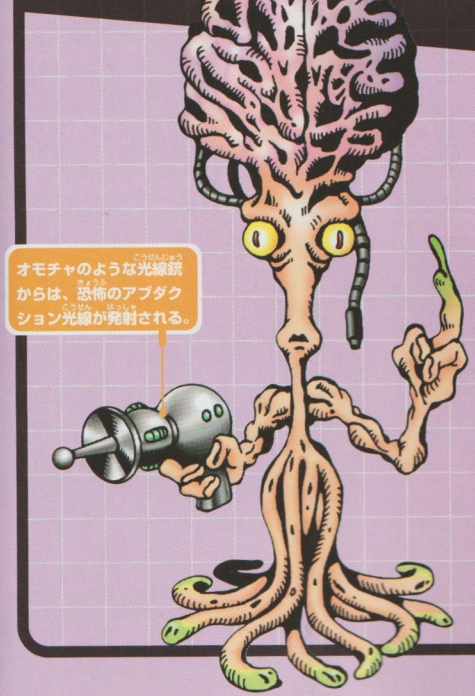

オモチャのような光線銃からは、恐怖のアブダクション光線が発射される。

けっこうメルヘンチックな性格!?



たまには宇宙人っぽいところも見せないとね。



悪魔の投げキッス



狙いを定めてキッスを投げる。これを受けた敵は闘争心を失い、フヌケになってしまうのだ。



アブダクション光線



光線銃から不思議なビームを発射する技。オモチャのような見かけとは裏腹に、強烈な衝撃で相手を撃ち抜くぞ！



DIGIMON VER.3

モンスター成長&進化図

幼年期

ポヨモン P51

トコモン P51



成長期

クネモン P52

パタモン P52

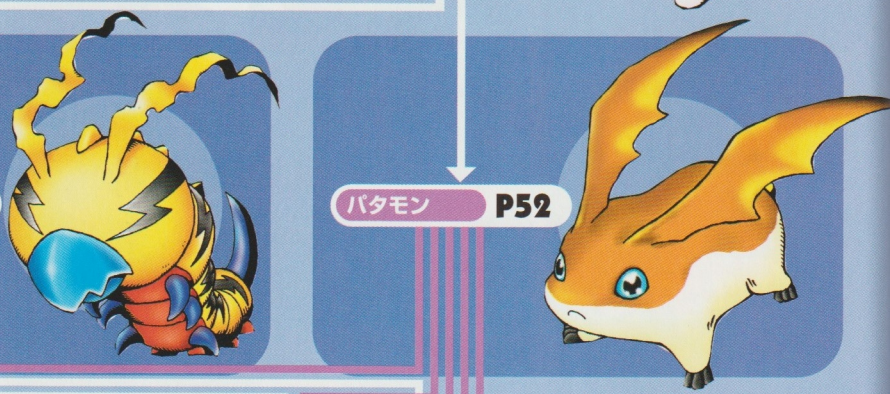

成熟期

スカモン ドリモゲモン シェルモン バケモン オーガモン ケンタルモン ユニモン



P56 P55 P55 P54 P54 P53 P53

完全体

エテモン P57

ギロモン P57

アンドロモン P56



スライム型デジモン

ポヨモン

レベル:幼年期　属性:なし　生息地:ファイル島 迷わずの森・はじまりの街

新しく発見されたデジモンの赤ちゃん。今まで発見されたデジモンの中でも、もっとも原始的な構造をしているらしく、「デジモン発生の謎を解く鍵」として注目をあびている。



透明な体をしているポヨモンは、ネットワークの海を静かにただようクラゲみたいな存在だ。



デジタマから自力ではい出たという努力家だ！

さんの泡

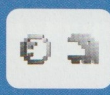

生まれたばかりでまだ戦闘はできないが、危険を感じると強い酸性の泡を吐き出して身を守る。





おなかが空いただけで涙がポロリ。

レッサー型デジモン

トコモン

レベル:幼年期　属性:なし　生息地:ファイル島 迷わずの森・はじまりの街

体の下のほうに手足のようなものが生えている小型デジモン。かわいいからといってうかつに手を差し出すと、とつぜん口を大きく開けてキバをむいてくるので注意が必要だ。



手足が生えた非常にめずらしいタイプの小型デジモン。



ヘンテコなポーズがお気に入り。

さんの泡



攻撃力はないけれど、口から強い毒性を持つ泡を吐き出して敵をビックリさせることができる。

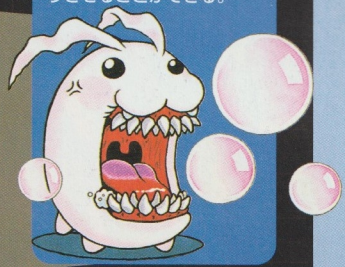



無邪気にエサに食らいつくトコモン。



哺乳類型デジモン　レベル：成長期　属性：データ　生息地：ファイル島 ギアサバンナ

パタモン

大きな耳が特徴的な哺乳類型デジモン。この耳を使って空を飛ぶこともできるが、時速1キロメートルのスピードしか出すことができない。とても素直な性格で、主人のいいつけをキチンと守る優等生だ。

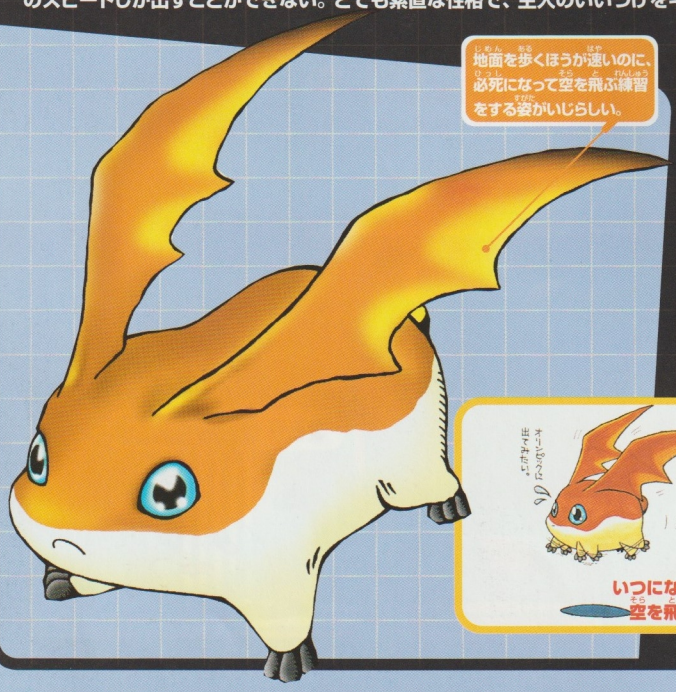

エアショット

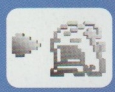

深く吸い込んだ空気を強力な空気弾に変えて、気合とともに一気に吐き出すという必殺技だ。







幼虫型デジモン　レベル：成長期　属性：ウィルス　生息地：ファイル島 迷わずの森・昆虫王国

ワネモン

全身にイナズマのもようが入っている幼虫型デジモン。いったいどういうふうに進化したのかはまだ不明だが、デジモンの中でもかなり特殊な虫型デジモンの子供らしい。

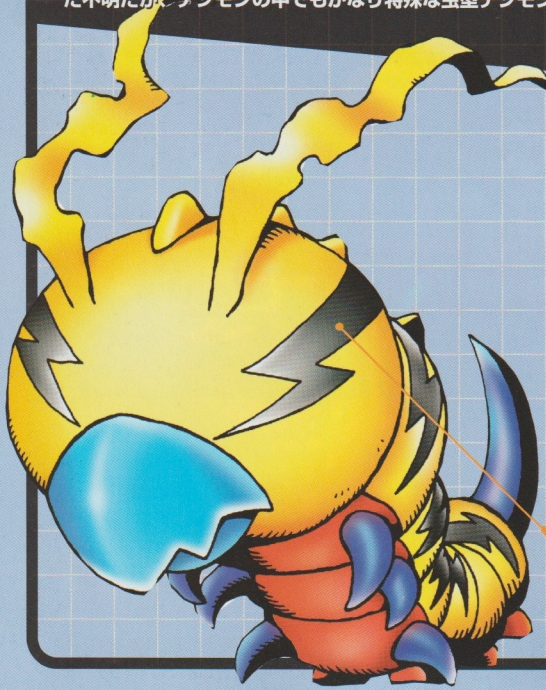



エレクトリックスレッド



かたいクチバシから電気を帯びた糸を吐いて、敵をがんじがらめにしてしまう電撃技だ。







幻獣型デジモン

レベル：成熟期

属性：ワクチン

生息地：ファイル島
上空を飛んでいる

ユニモン

伝説の聖獣であるユニコーンのツノと、ペガサスの翼を持ち合わせた合成デジモン。まるで暴れ馬のように気性が荒いが、一度手なずけてしまえば手足のように扱うことができる。

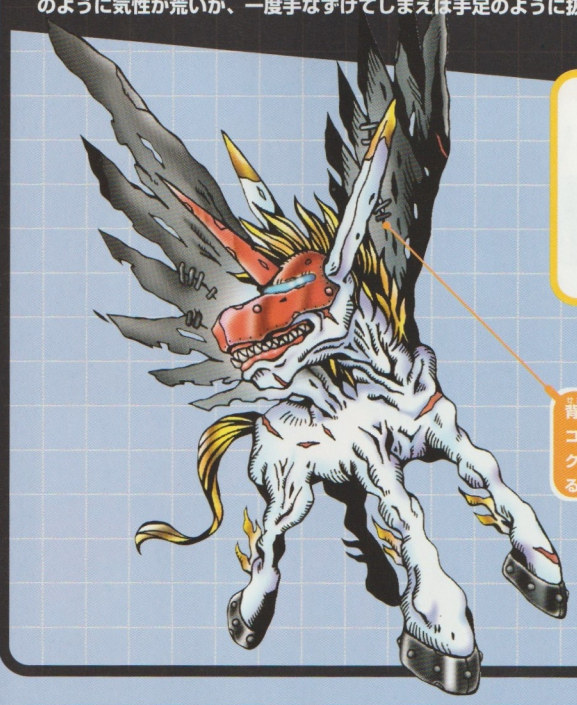



なんでこんなヤツを乗せなきゃいけないの!?

背中に生えた大きな翼で、コンピュータネットワーク世界を瞬時にかけまわることが可能。

ホーリーショット



大きな口から気力のかたまりを弾丸のように発射！　スピーディーな攻撃で敵もタジタジだ。

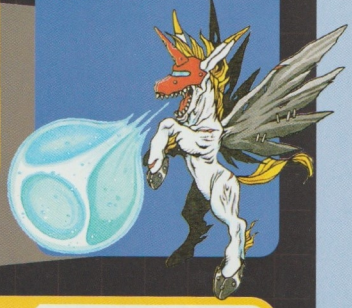

パタモンの練習を見守るユニモン。





獣人型デジモン

レベル：成熟期

属性：データ

生息地：ファイル島
トロピカジャングル・ダイノ古代境

ケンタルモン

上半身が人間で、下半身が獣の姿をしているという獣人型デジモン。攻撃、防御、スピードなどすべてにおいて優れているが、人から命令されたり束縛されることをとても嫌がるプライドの高さが玉にキズだ。

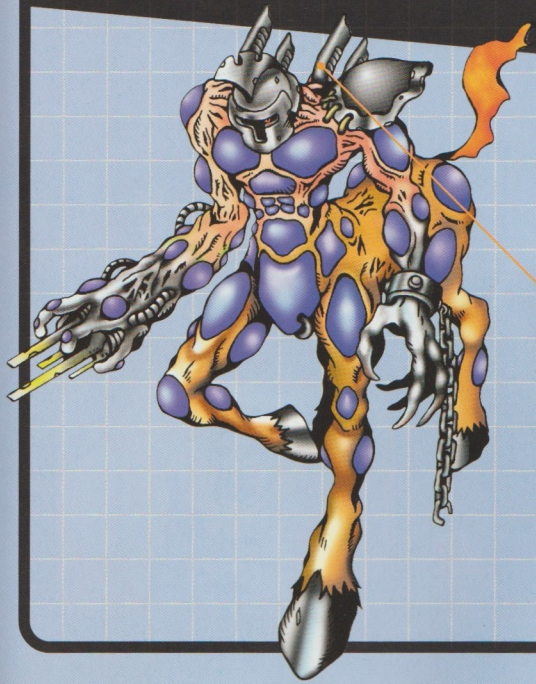



プライドが高いケンタルモンは、超カッコつけマン！

背中から突き出たダクトから超高圧の気体を噴射して、音速に近いスピードで移動することができる。

ハンティングキャノン



右腕と一体化した兵器を使う必殺技。パワーは絶大だが、かなりのエネルギーを消費してしまう。



寝てるときの姿は、ちょっと情けない感じ……。





鬼人型デジモン

レベル：成熟期

属性：ウィルス

生息地：ファイル島
トロピカジャングル・グレートキャニオン

オーガモン

東洋の伝説に登場するオニのような姿をした人型デジモン。とても好戦的な性格で、自分よりも強い相手に平然と戦いを挑むところから、「デジモンハンター」と呼ばれている。



右腕に持った骨は、スカルグレイモンを倒したときの戦利品だ。



戦利品の骨を使ってデジモン釣りを楽しむオーガモン。

覇王拳

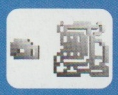

筋肉モリモリの両腕から、「怒り」を原動力にした超強烈なパンチで敵を殴る必殺技。





エサの食べかたからして育ちの悪さがうかがえる。



ゴースト型デジモン

レベル：成熟期

属性：ウィルス

生息地：ファイル島
トロピカジャングル・闘貴族の館

バケモン

頭からすっぽりと白い布をかぶっているゴースト型デジモン。闇から生まれた邪悪な存在で、中身はすべて謎につつまれている。とりつかれたコンピュータは一瞬でシステムを破壊されてしまうらしい。



体の下にある黒い影は、ブラックホールになっているという説もある。



趣味は子供を脅かして遊ぶこと。

ヘルズハンド



近づいてきた相手をつかまえて、そのまま地獄の闇へと引きずり込んでしまうという荒技だ。





バケモンの特技は針仕事。



水棲型デジモン

シェルモン

レベル：成熟期　属性：データ　生息地：ファイル島 乾燥地帯近海

コンピュータネットワークの海の浅瀬にすんでいる、ヤドカリのような姿をした水棲型デジモン。知性が低く、自分の体が入るものならばどんなものにでもすみついてしまうという習性を持っている。

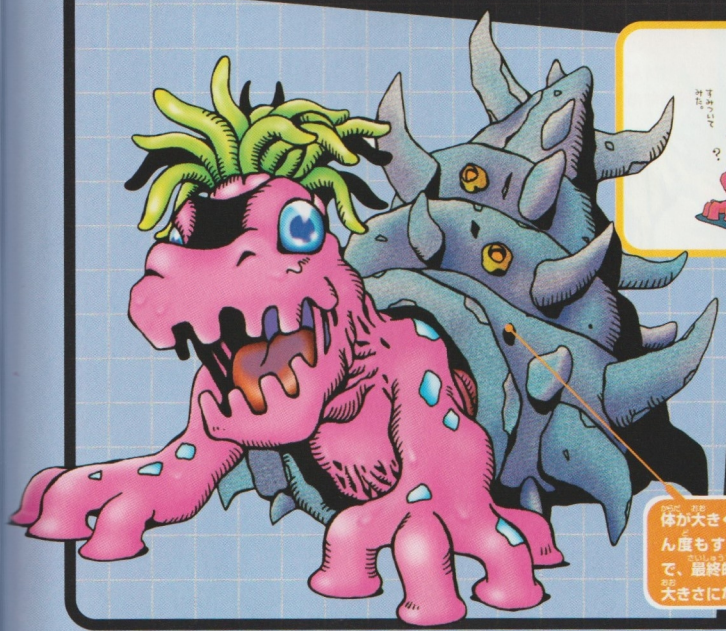

そんなものにすみついてどうするの!?



体が大きくなるにつれてなん度もすみかを変えるので、最終的には岩山ほどの大きさになってしまう。

ハイドロプレッシャー

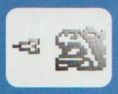

頭からいきおいよく液体を発射！どんなにかたい皮膚を持つ相手でも大ダメージを与えるぞ。



シェルモンのすみかを使って子供達がかくれんぼ。





獣型デジモン

ドリモゲモン

レベル：成熟期　属性：データ　生息地：ファイル島 迷わずの森・ドリルトンネル

ふだんは地中深くに潜っているため、めったに出会うことができない獣型デジモン。おとなしくて恥ずかしがりやだが、ガルルモンが埋めた骨を他の場所にかくしてしまうといったイタズラ好きな一面も。

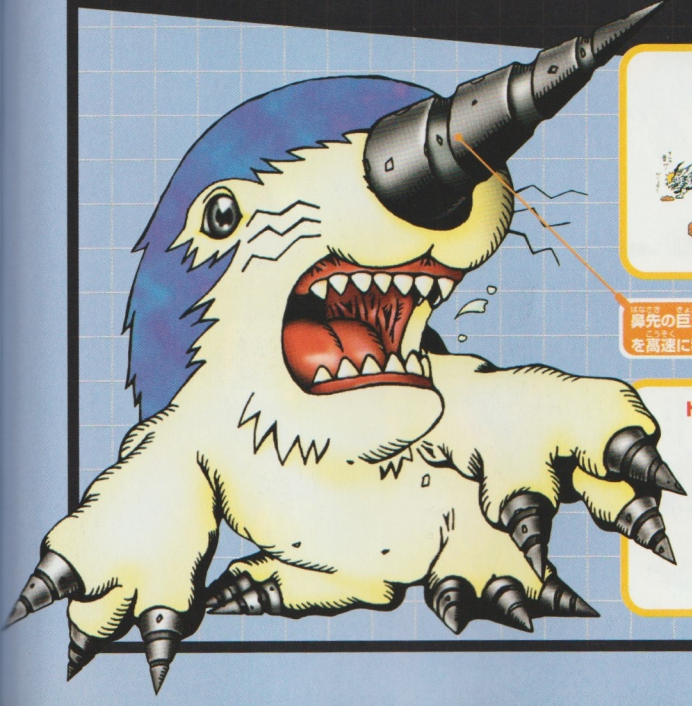

ガルルモンをだましてイイ気持ち!?



鼻先の巨大なドリルを使って、地面の中を高速に移動することができる。

トンネル工事ならドリモゲモンにまかせて安心！



ドリルスピン

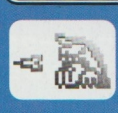

鼻についている大きなドリルを高速回転させて、敵を一瞬でけちらしてしまうぞ。



クラッシャーボーン

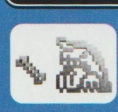

ガルルモンから盗んだ骨を敵に向かって思い切り投げつける。ちょっぴりズルイ必殺技だ。





ミュータント型デジモン　レベル：成熟期　属性：ウィルス　生息地：ファイル島 ギアサバンナ・ゴミの山

スカモン

金色に輝くウンチの形をしたデジモン。コンピュータ内のゴミ箱にたまったデータのカスが突然変異を起こしたことにより誕生した。知性や攻撃力が少ないところや、暗い場所を好むところがヌメモンにソックリだ。

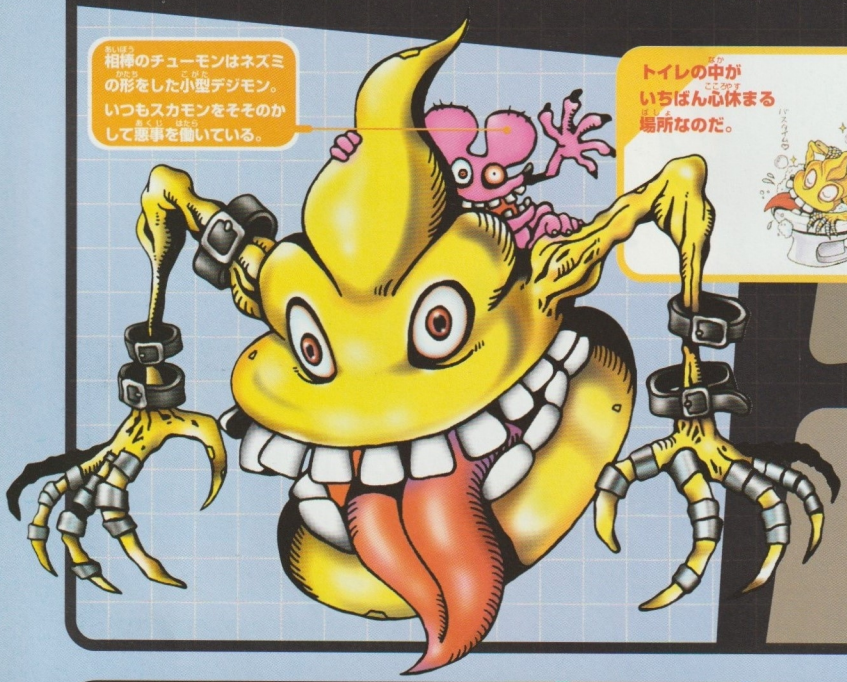

ウンチ



ひ弱なスカモンは、自分のウンチを投げるといったヤケクソ戦法で勝負を挑んでくるぞ！







サイボーグ型デジモン　レベル：完全体　属性：ワクチン　生息地：ファイル島

アンドロモン

人型タイプのサイボーグ型デジモン。プログラムされた行動しか取ることはないが、完全体になりきれていないデジモンならば一撃で倒してしまうほどの戦闘力を持っている。

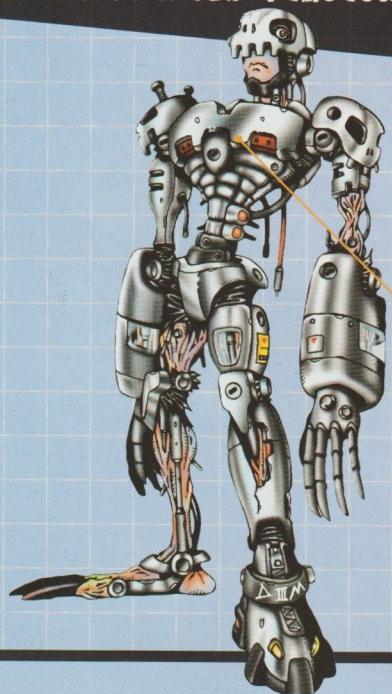





ガトリングミサイル



敵が近づくと自動的に攻撃プログラムが作動して、胸のハッチから強力なミサイルを連射する。



スパイラルソード



電光石火の早技で、金属でできたアーム部分からエネルギー状の鋭い刃物を発射する。



マシーン型デジモン　レベル：完全体　属性：ワクチン　生息地：ファイル島

ギロモン

空中をフワフワと飛びながら、ネットワーク内をパトロールしているマシーン型デジモンだ。違法にネットワークに侵入しようとするデジモンを撃退するのが仕事で、別名「ネットキーパー」とも呼ばれている。

追い込まれると自爆して侵入者を消滅させてしまうといわれている。



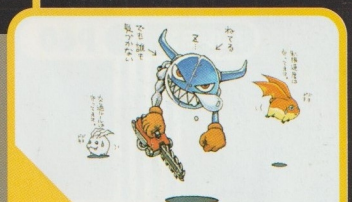

デッドリーボム



どんなモンスターでもこっぱみじんにしてしまうという超強力な手投げ爆弾で猛攻撃だ！

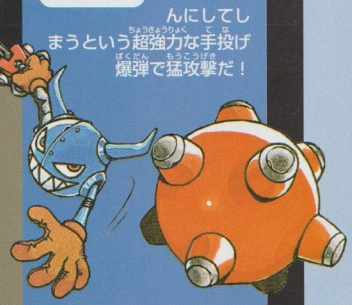

パペット型デジモン　レベル：完全体　属性：ウィルス　生息地：ファイル島

エテモン

デジタルワールドにとつじょとして現れた正体不明のパペット型デジモン。あらゆる攻撃に耐えられる強化サルスーツに身を包み、果てることのない戦いのために毎日世界中を飛びまわっているらしい。

自称「キング・オブ・デジモン」のエテモンは、あのもんざえモンを陰で操っているというウワサもある。





ラブ・セレナーデ



心をせつなくさせるハートを投げて、敵の戦意をうばい取ってしまう一風変わった必殺技なのだ。

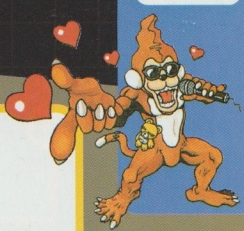

ダークスピリッツ



不思議な黒い球体を出現させる技。球体に触れるものすべてを世界から消滅させてしまうぞ！

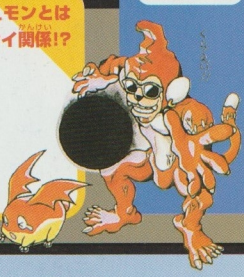

DIGIMON VER.4

モンスター成長&進化図

幼年期（ようねんき）

成長期（せいちょうき）

成熟期（せいじゅくき）

完全体（かんぜんたい）



種子型デジモン

ユラモン

レベル：幼年期　属性：なし　生息地：ファイル島 迷わずの森・はじまりの街

デジタマからふ化したばかりの種子型デジモン。成長に適した場所を求めてタンポポのようにフワフワと空中を飛び回り、環境のよい場所を見つけると地上に舞い降りて進化の準備を始めるぞ。



細長くてやわらかい毛のようなものがたくさん生えている。



粘着性の泡



攻撃力がほとんどないユラモンは、敵が近づくと粘着性のある泡を吐き出して身を守るぞ。





球根型デジモン

タネモン

レベル：幼年期　属性：なし　生息地：ファイル島 迷わずの森・はじまりの街

頭のてっぺんから植物の芽のようなものが生えている球根型デジモン。ユラモンが地上に降りて進化すると、このタネモンに成長する。敵が近づくと穴を掘り、体の部分を地中に埋めてしまうほどの小心者だ。

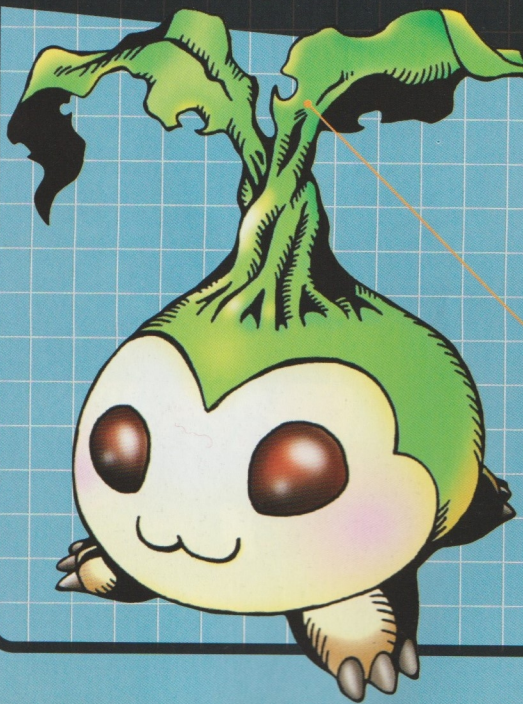

地中に潜ると植物そのもの。しかし、草食性のデジモンにはまったく効果がないのだ。



ときどき球根ゴッコで遊んだりすることも……。

粘着性の泡



口の中からネバネバした粘着性の泡を吐いて、相手の動きをにぶくするという必殺技だ。

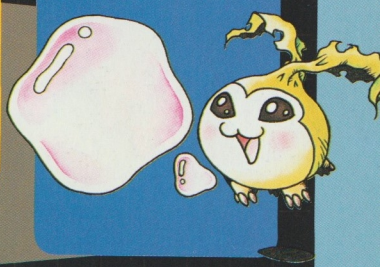





雛鳥型デジモン

レベル：成長期

属性：ワクチン

生息地：ファイル島 ギアサバンナ

ピヨモン

翼の部分が腕のように発達している雛鳥型デジモン。空を飛ぶことは苦手だが、そのかわりに翼を器用に動かして物をつかんだりすることができる。好奇心旺盛な性格で、タネモンの頭をついばむのが大好き。

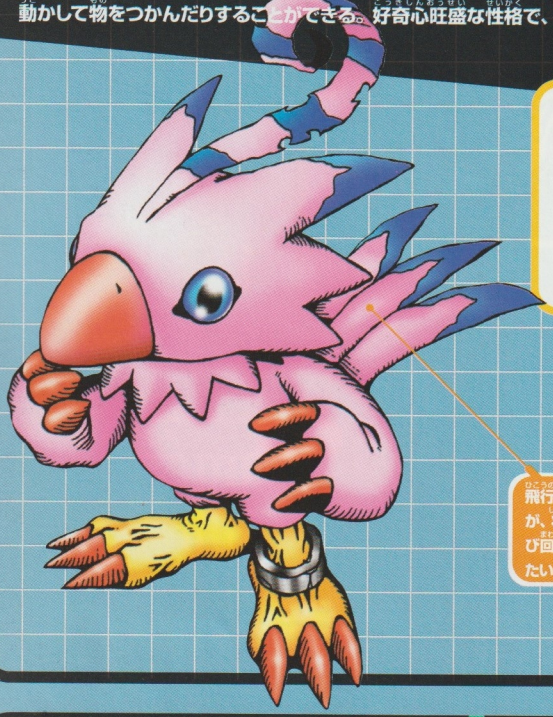

マジカルファイアー



魔法でふしぎな幻の炎を生み出して、敵がひるんだスキに幻影の炎で致命傷を与えるぞ。





趣味はタネモンの頭をついて遊ぶこと。

飛行能力はバタモンなみだが、将来は大空を自由に飛び回るバードラモンになりたいと思っているようだ。

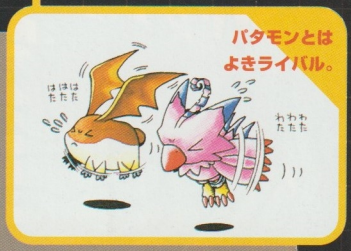

バタモンとはよきライバル。

植物型デジモン

レベル：成長期

属性：データ

生息地：ファイル島 迷わずの森

パルモン

頭からトロピカルな花を咲かせている植物型デジモンで、昼間は腕を大きく広げて光合成をしてすごしている。楽しいときは甘い香りをただよわせているが、怒りや危険を感じると強烈にクサイ匂いを放出する。

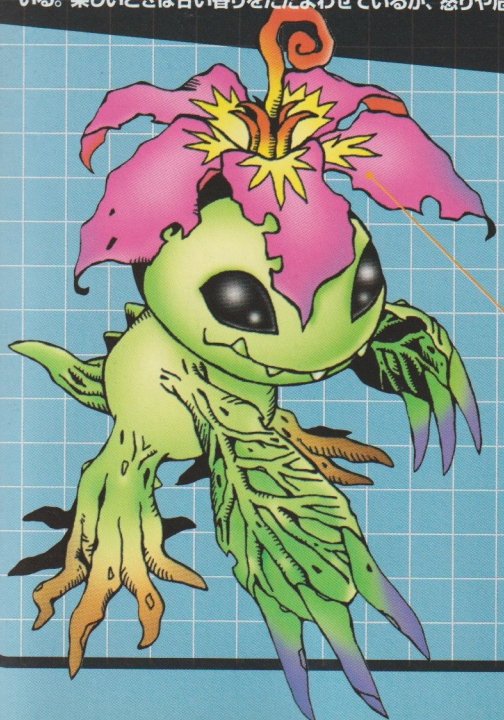

ポイズンアイビー

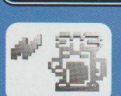

強烈な毒のツタを勢いよくからませて、敵の戦闘プログラムを一瞬でマヒさせてしまうぞ。





クサイときはハエしか寄ってこないのだ。

タネモンからは虫類型的に進化したものの、外見や特性上から植物型と分類されてしまったためずらしいデジモンだ。



植物型デジモンのクセにお肉が大好物！



鎧竜型デジモン　レベル：成熟期　属性：データ　生息地：ファイル島 ダイノ古代境

モノクロモン

サイのようなツノを生やしている鎧竜型デジモン。体の半分とツノ部分はダイヤモンドと同じくらいのかたい物質でおおわれている。草食性でおとなしい性格だが、怒らせるとすさまじい反撃を繰り出してくるぞ。

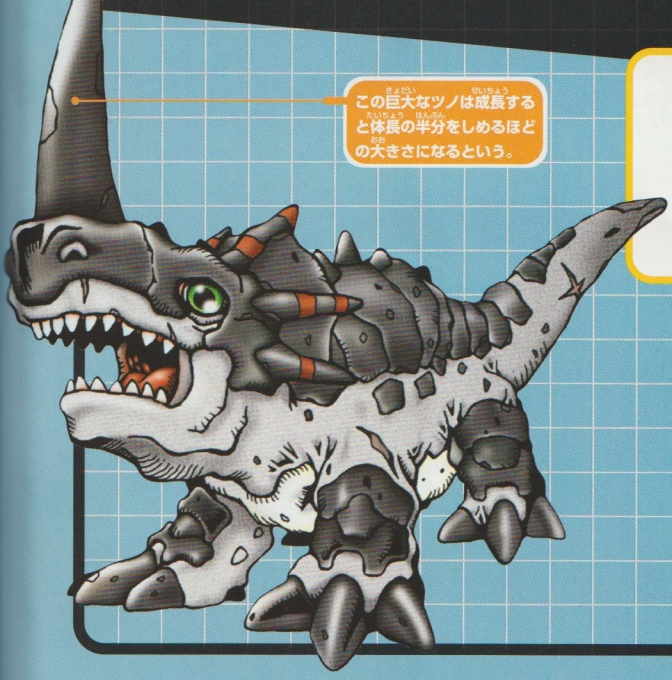

この巨大なツノは成長すると体長の半分をしめるほどの大きさになるという。

グレイモンとは永遠のライバル同士だ！



ヴォルケーノストライク



口から火山の噴火のような火炎弾を吐き、激しい炎で敵のすべてを焼きつくしてしまうぞ！

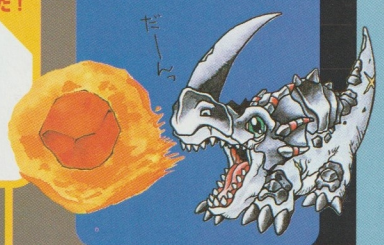

草食性だから、お肉はちょっと苦手!?





巨鳥型デジモン　レベル：成熟期　属性：データ　生息地：ファイル島 ミスティツリーズ

コカトリモン

地上での生活が長すぎて、空を飛べなくなってしまった巨鳥型デジモン。退化した翼は、戦闘時にシッポとともに大きく広げて敵を威嚇するために使用する。体が大きいのでエネルギーを消費するバトルが苦手だ。

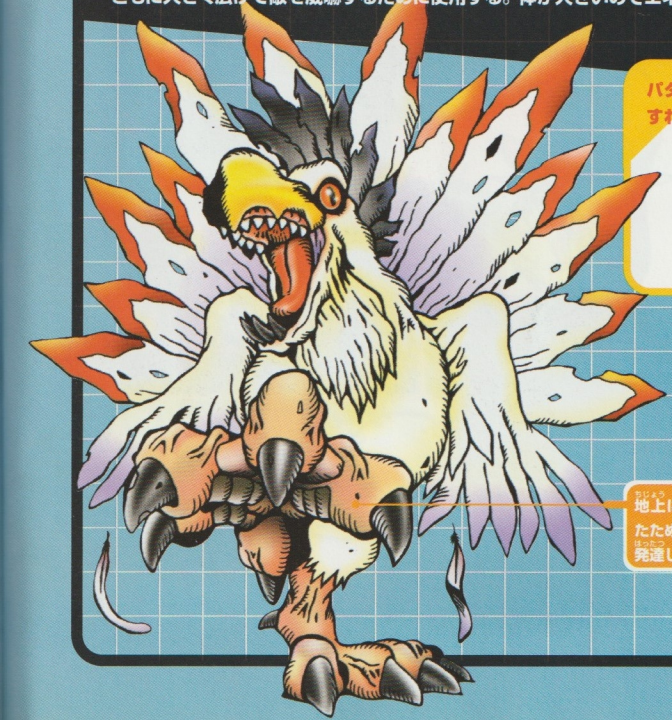

地上に適した体に進化したため、2本の足が巨大に発達してしまったらしい。

バタモンみたいに飛ぶ練習をすればいいのに……。



ペトラファイアー



ふしぎな炎で敵を包み込み、あっという間に相手のデータを石に変えてしまうという恐ろしい技。



コカトリモンの長所は、「朝に強い」ということ。





獣人型デジモン

レオモン

レベル：成熟期　属性：ワクチン　生息地：ファイル島 ギアサバンナ

強い意志と正義の心を持っている獣人型デジモン。鍛え上げられた肉体と、「獅子王丸」という剣が武器。数多くの凶悪なデジモンを倒してきたことから、「百獣の王」「気高き勇者」とも呼ばれている。



獣王拳



全身の筋力を一点に集中させて、一気に素手を突き出して敵を粉砕するという究極奥義だ。





鏡に映ったマッチョな自分にウットリ気分。

レオモンのライバルは、破壊の王者「デジモンハンター」のオーガモンだ！



食っても食っても腹が減るのはナゼ!?



昆虫型デジモン

クワガーモン

レベル：成熟期　属性：ウィルス　生息地：ファイル島 迷わずの森・昆虫王国

頭部にクワガタのような巨大なハサミを持つ昆虫型デジモン。ライバルのカブテリモン同様に特殊な進化形態をとった結果、全身を包むかたい甲殻と強力なパワーを得ることができたようだ。

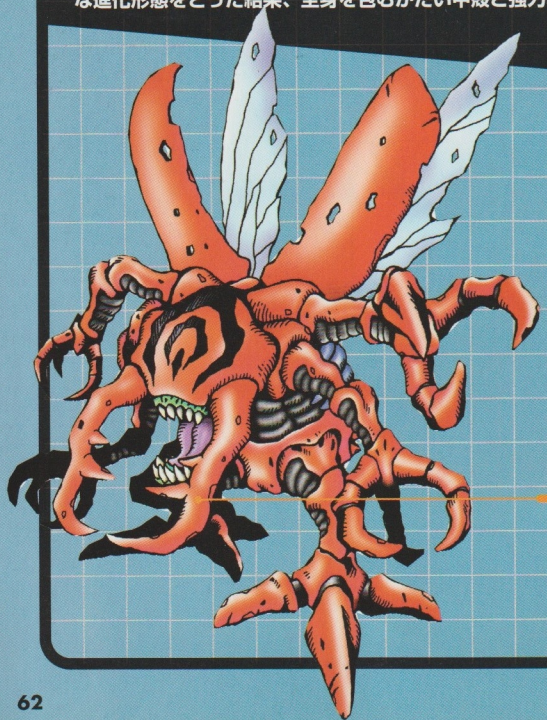

シザーアームズ



両手の鋭いツメを自由自在に操って、どんなにかたいものでも簡単に切り裂いてしまうぞ！





こんな工作だってお茶の子サイサイ！

ハサミで敵をはさみ込むと、相手が息絶えるまでしめあげるぞ！



「クワガーモンも木から落ちる」の図。

古代魚型デジモン

シーラモン

レベル：成熟期　属性：データ　生息地：ファイル島 広葉樹林近海

ハッカーに破壊されたコンピュータネットワークを修復しているときに、ネットの海で発見された古代魚型デジモン。非常に原始的な体の構造をしているが、かたい外皮と手足のように発達したヒレを持っている。

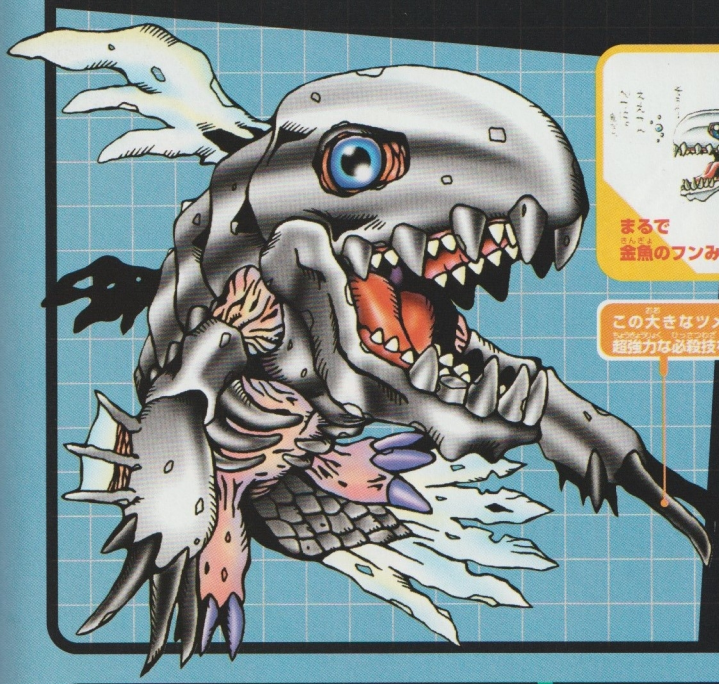



この大きなツメを使って、超強力な必殺技をくり出す！

ヴァリアブルダーツ



水中をすばやく泳ぎながら、敵に向かって巨大なツメをミサイルのように発射するという必殺技。

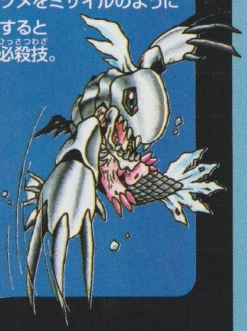



珍獣型デジモン

モジャモン

レベル：成熟体　属性：ワクチン　生息地：ファイル島 フリーズランド

全身を白い体毛におおわれた毛むくじゃらの珍獣型デジモン。戦いを好まないのんびりした性格だが、自分のすみかや縄張りなどの"聖地"を荒らす者には、死にもの狂いの攻撃を加えるという習性を持っている。

雪山の奥地に生息していて発見することがむずかしいため、昔から「空想上のデジモン」と呼ばれていた。







アイスワルロッド



大気中の水分を瞬時に凍らせて作った巨大なツララで、敵の体を激しくつらぬくぞ！



骨骨ブーメラン



氷づけになっていた古代デジモンの骨を、ブーメランのように敵へ投げつけるという必殺技だ。





インベイド型デジモン

レベル：成熟期　属性：ウィルス　生息地：異次元

ナニモン

別次元から侵入してきた、正体不明のインベイド型デジモン。別次元では「OYAJI」と呼ばれ、デジタルペットとして飼われていたらしい。数々の戦いを経ると、究極の形態へ進化するというウワサもある。



もともと酒好きで乱暴な性格だったが、弱肉強食のデジモンの世界に触発されてからはアクティブな生物へと進化したようだ。



お酒の飲みすぎには要注意！

ウンチ

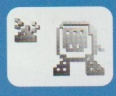

どんなに負け続けても、ひたすらウンチを投げ続けるナニモン。その根性は天下一品だ！





大人なんだからマナーは守らないとね。



暗黒竜型デジモン

レベル：完全体　属性：ウィルス　生息地：ファイル島

メガドラモン

人工的に改造された暗黒竜型デジモン。竜型デジモンの中では最強最悪のパワーをほこるといわれ、強力なセキュリティーで守られたネットワーク上のすべてのデータをも破壊できる恐ろしいプログラムを持っている。

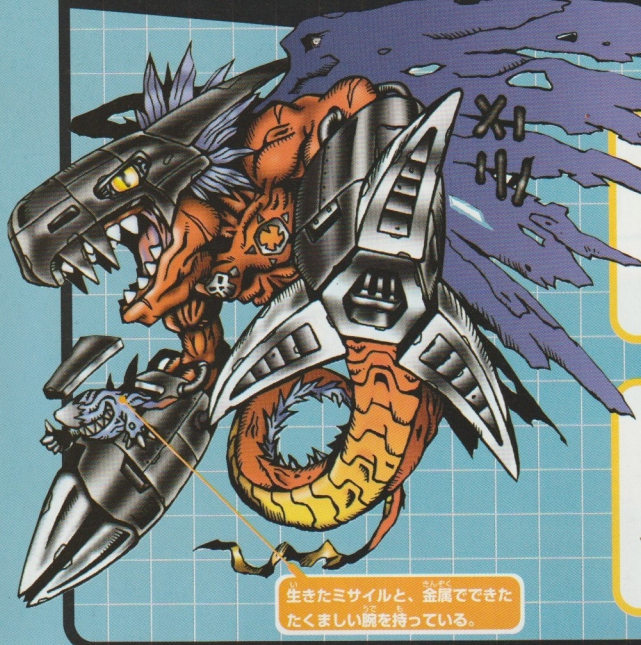

生きたミサイルと、金属でできたたくましい腕を持っている。



ミサイルたちといっしょにお食事中。



イビキをかきながら眠りこけるメガドラモン。

ジェノサイドアタック

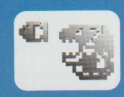

両腕から不気味な有機体型ミサイルを発射する必殺技。狙った敵は絶対に逃がさないぞ！



アルティメットスライサー



どんなにかたい物質でも、まっぷたつに切り裂くことができるという恐怖の必殺技だ。



妖精型デジモン　レベル：完全体　属性：データ　生息地：ファイル島

ピッコロモン

別次元の高度なプログラム言語を唱えて魔法のような奇跡を起こすという、かわいらしい姿をした妖精デジモン。いたずら好きな性格で、手に持ったヤリでコンピュータを暴走させて遊んでいるらしい。

フェアリーテイルという愛用のヤリを使って、やりたい放題の毎日だ。

いたずらばっかりしてるけど、べつに悪気はないんだって。

悪気がなくても、これはちょっとやりすぎ……。

ビットボム

コンピュータウィルスを凝縮させた超強力な爆弾で、敵のすべてをこなごなに壊してしまうぞ。

パーフェクト型デジモン　レベル：完全体　属性：データ　生息地：ファイル島

デジタマモン

すべてのデジモンの始まりと終わりである"デジタマ"の姿をした究極のデジモン。別次元のデータと融合することで誕生するデジタマモンは、通常のデジモンからは絶対に進化しないといわれている。

いったいどこに口がついてるのかと思いきや……。

タマゴのような形をしたこの外骨格さえあれば、どんな攻撃でも怖くないのだ！

うっかりしてると大型デジモンに食べられちゃう!?

エニグマ

体の中からハートマークを飛ばして、敵のシステム中枢を破壊してしまう恐怖の必殺技だ。

ナイトメアシンドローム

暗黒の球体で、敵のプログラムをメチャクチャに壊してしまう、謎の必殺技だ！

DIGIMON VER.5

モンスター成長&進化図

幼年期（ようねんき）

成長期（せいちょうき）

成熟期（せいじゅくき）

完全体（かんぜんたい）

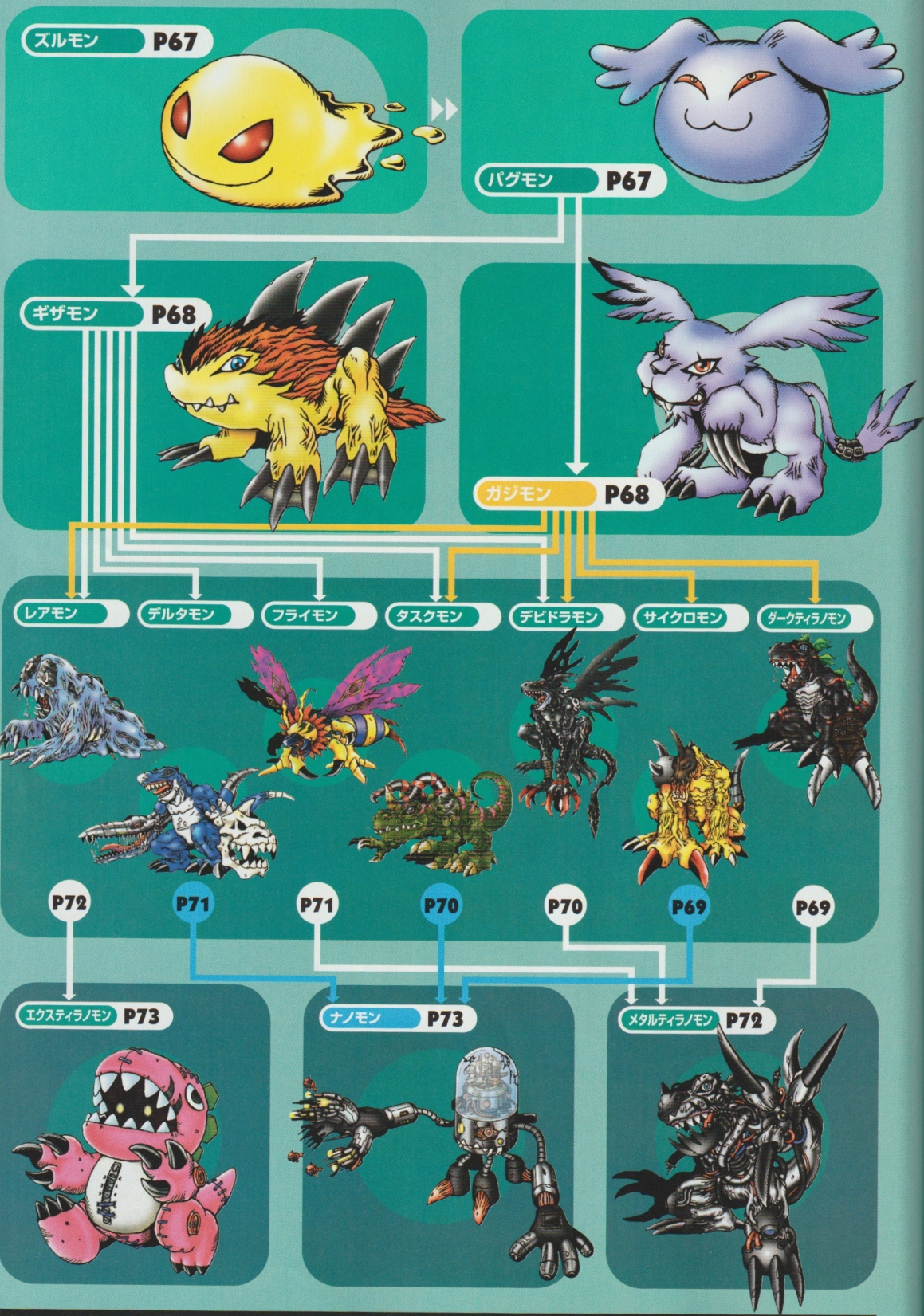



スライム型デジモン　レベル：幼年期　属性：ウィルス　生息地：？

ズルモン

悪質なコンピュータウィルスとコンピュータを悪用する人間の心が合体して生まれたという、非常に特殊なタイプのスライムデジモンだ。やわらかい体を器用に動かして、地面をはうように移動するぞ。

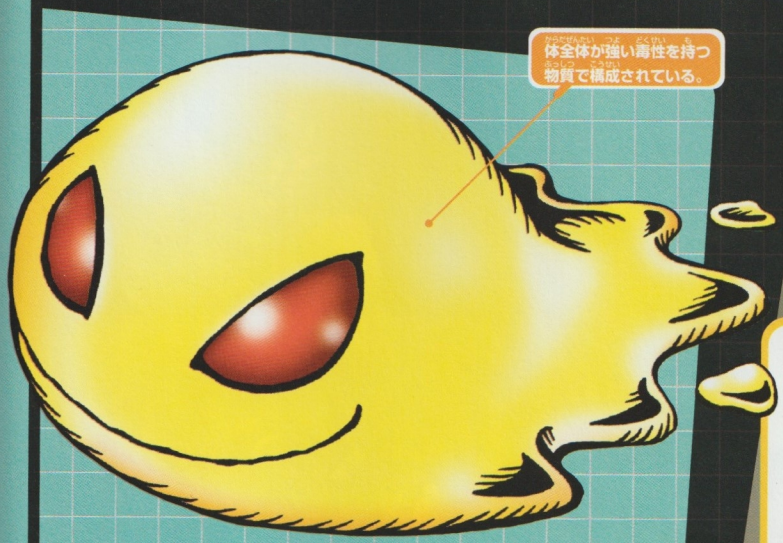

泡



攻撃力はないが、強い毒性を持った泡を口の中から勢いよく発射するぞ。







レッサー型デジモン　レベル：幼年期　属性：ウィルス　生息地：？

パグモン

頭から生えた耳のようなもので低空を飛ぶことができる小型デジモン。性格はけっこうイジワルで、いつもコロモンやツノモンを追いかけまわしてはイジメまくっている。

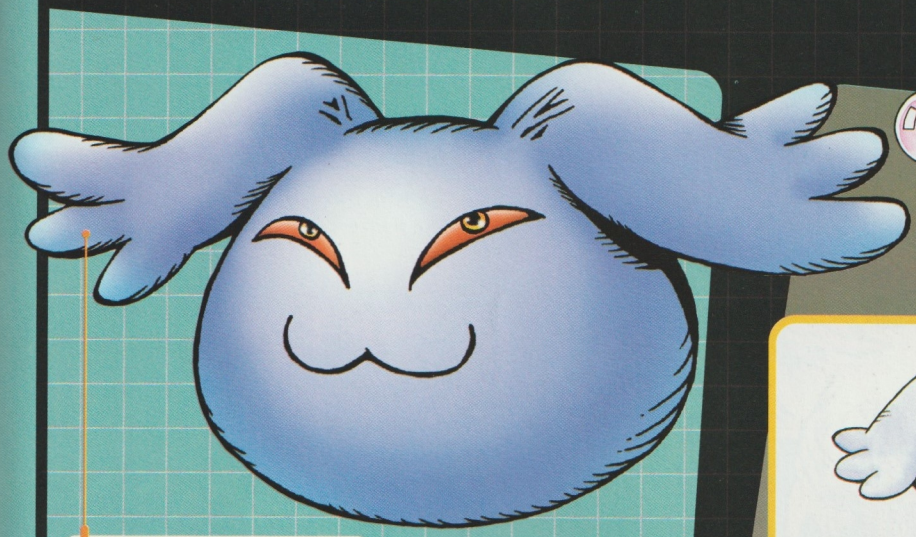

泡

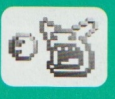

ズルモン同様、口から毒の泡を発射する。攻撃力はないが、衝撃で大木をたおすくらいは可能だ。







哺乳類型デジモン　レベル：成長期　属性：ウィルス　生息地：？

ガジモン

2足歩行をする哺乳類型デジモン。足のツメを使って落とし穴を掘っては、他のデジモンが穴に落ちるのを楽しんでいる。小型のデジモンにしては気性が荒く、決して人間にはなつこうとしないのが特徴だ。



前足を腕のように使用しているうちに、ツメが進化して2足歩行ができるようになったのではないかといわれている。

パラライズブレス



毒息を吐き出す必殺技。猛毒ガスは敵をどこまでも追いつめて、確実に動けなくしてしまうのだ。

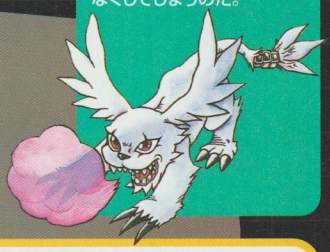



イタズラ好きなガジモン。落とし穴に落ちたレオモンを見て大笑い。



水棲哺乳類型デジモン　レベル：成長期　属性：ウィルス　生息地：？

ギザモン

手足の先に水をかくためのヒレがついている水棲哺乳類型デジモン。地上ではカエルのように飛びはねながら移動し、水中ではヒレとたくましい足を使ってすばやく泳ぎまわることができる。

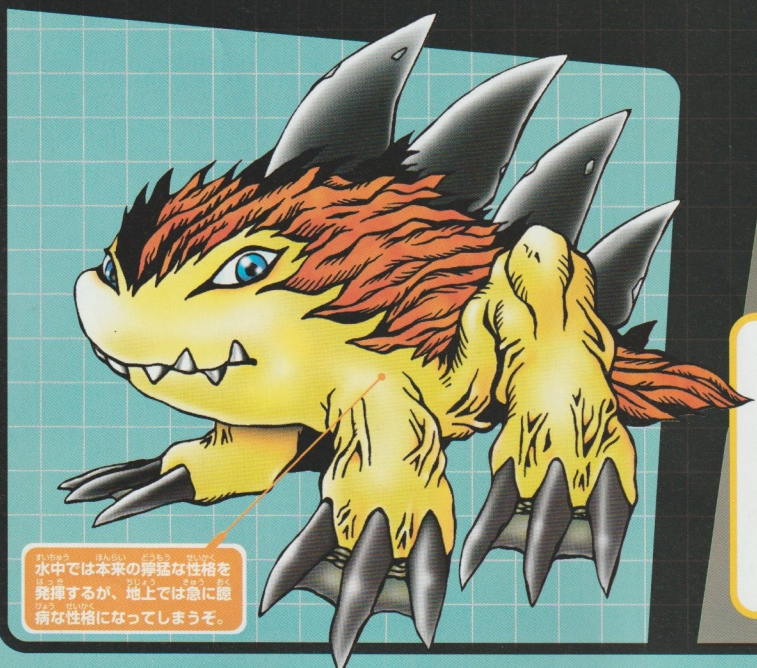

水中では本来の獰猛な性格を発揮するが、地上では急に臆病な性格になってしまうそ。

スパイラルエッジ



するどい刃物のような背ビレで強烈アタックを繰り出す必殺技。敵をズタズタにしてしまうぞ！





たとえ弱いヤツでも縄張りに入ってくるヤツには……。



恐竜型デジモン　レベル：成熟期　属性：ウィルス　生息地：？

ダークティラノモン

悪質なコンピュータウィルスに体を浸食された恐竜型デジモン。もともとはティラノモン種のデジモンだったが、ウィルスにおかされてからは肉体を構成するデータがバグをおこし、完全に凶暴化してしまった。

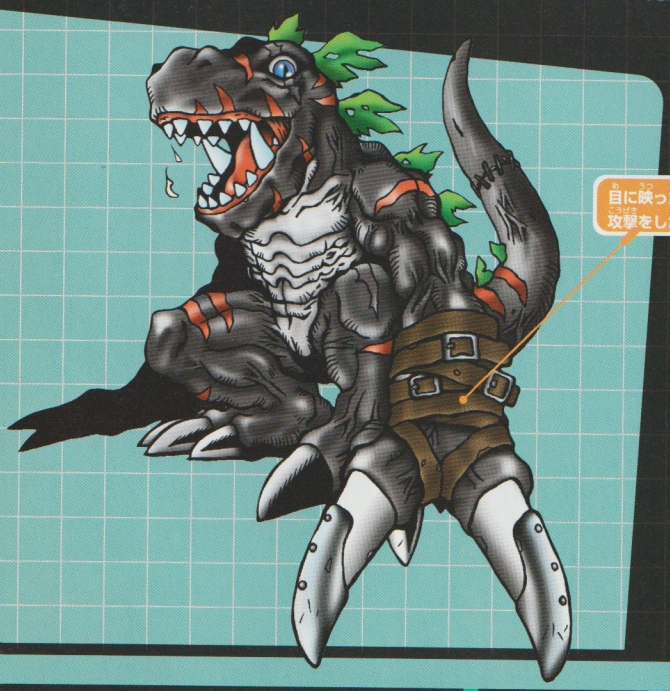

目に映ったものすべてに攻撃をしかけてくるぞ。

ファイアーブラスト



口から鉄をも溶かす超強力な火炎を放射して、周囲を炎の海に変えてしまう必殺技だ。







竜人型デジモン　レベル：成熟期　属性：ウィルス　生息地：？

サイクロモン

異常に発達した右腕を持っている、ひとつ目の竜人型デジモン。もともとは誇り高い竜戦士だったが、右目をレオモンにつぶされてからは心がすさんだ復讐の鬼になってしまった。

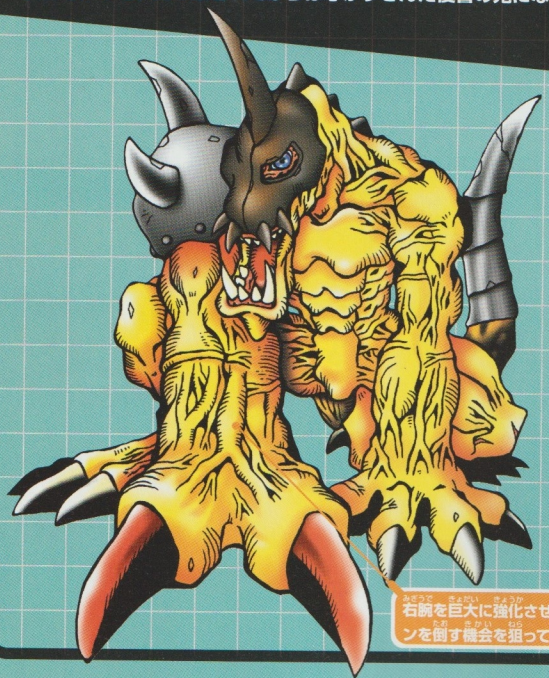

右腕を巨大に強化させて、レオモンを倒す機会を狙っているぞ！

ハイパーヒート



体内で煮えたぎっている灼熱のエネルギーを一気に吐き出す技。どんなものでも一瞬で溶かしてしまうぞ。







邪竜型デジモン　レベル：成熟期　属性：ウィルス　生息地：？

デビドラモン

デビモンがダークエリアから召喚したという邪竜型デジモン。性格は邪悪で、優しい心はまったくない。ハッカー達の邪悪な感情が、この恐ろしいデビドラモンを生んだのではないかといわれている。

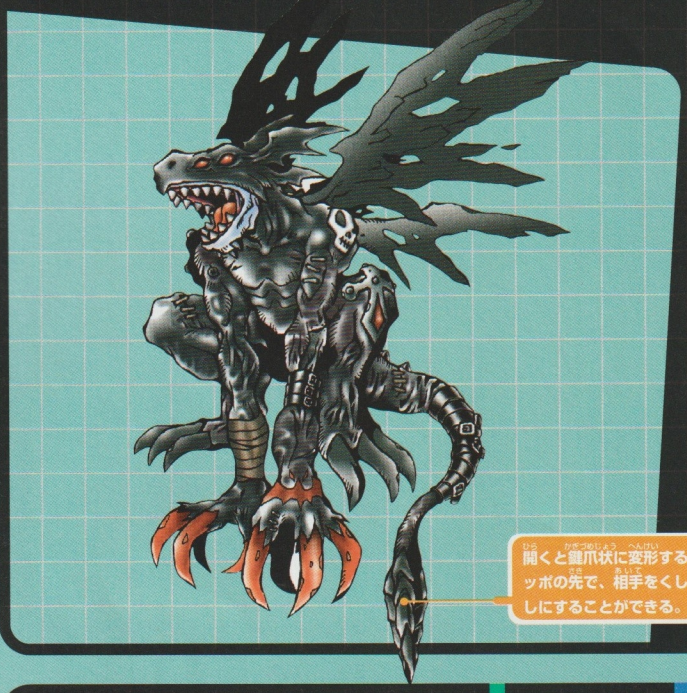

開くと鍵爪状に変形するシッポの先で、相手をくし刺しにすることができる。

クリムゾンネイル



深紅の瞳で敵をにらみつけ、体の自由を奪ってから巨大なツメで切り刻むという恐怖の必殺技だ。



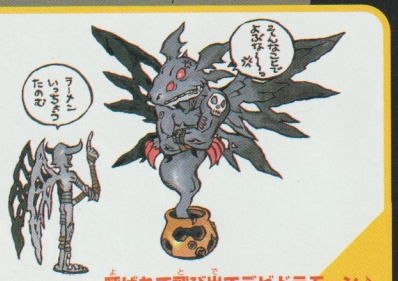

呼ばれて飛び出てデビドラモーン♪



恐竜型デジモン　レベル：成熟期　属性：ウィルス　生息地：？

タスクモン

両肩から立派なツノを生やした超重量級の恐竜型デジモン。猪突猛進型の性格で、目の前の障害物をすべて破壊しながら突き進むところから、「パンツァーデジモン」の異名を持つ。



両腕の星マークは今までに倒したデジモンの数（星ひとつにつき100匹）を表している。

パンツァーナックル



すさまじい突進とともに、超ド級のパンチを炸裂させるというタスクモンならではの必殺技だ。



相手を倒した数だけ腕の印が増えていくのだけど……。





昆虫型デジモン

レベル：成熟期　属性：ウィルス　生息地：？

コライモン

かたい外殻に守られた体と、高速で飛び回れる大きな羽を持つ昆虫型デジモン。進化過程はまだ不明だが、顔の形がソックリだという理由からクネモン種が進化したのではないかと考えられているようだ。

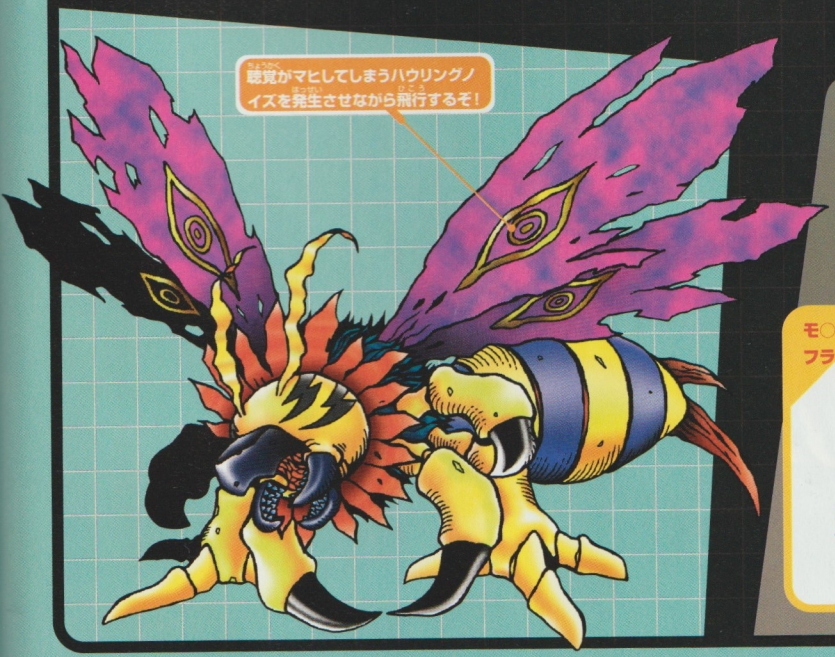

デッドリースティング



シッポから毒針を連続発射する技。この毒針が刺さると全身が紫色になってマヒしてしまうぞ。



モ○ラじゃないんだから、クネモンにお祈りしてもフライモンには進化しないのだけど……。

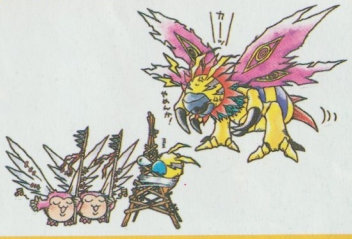



合成型デジモン

レベル：成熟期　属性：ウィルス　生息地：？

デルタモン

3体のデジモンが融合して生まれたという合成型デジモン。強力な電磁波の嵐を受けたコンピュータの暴走によってバグが発生し、それぞれべつに存在していたデジモンが融合してしまったらしい。

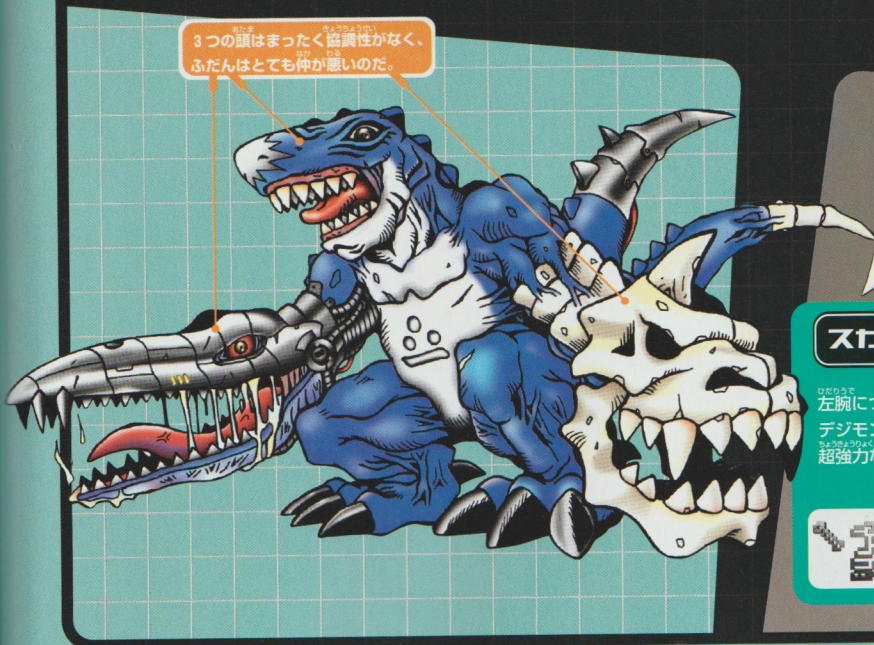

トリプレックスフォース



3つの口から出るエネルギーをひとつに合体させて発射するというオドロキの必殺技。



スカルファング

左腕についている凶暴なデジモンが繰り出す超強力な必殺技。





アンデッド型デジモン　レベル：成熟期　属性：ウィルス　生息地：？

レアモン

全身の筋肉が腐り落ちてしまったアンデッドデジモン。体を機械化することで長生きしようと試みたせいで、体を構成するデータが崩壊し始めてしまった。攻撃力や知力はほとんどなく、本能のみで行動する。



ドロドロに腐った全身からは、逃げ出したくなるほどの悪臭を放っている。

ヘドロ



腐った体から腐ったヘドロを発射。攻撃力はないものの、ものすごい悪臭で敵を包み込むぞ。



不気味さ比べ勝負！
はたして勝つのはどっちだ！





サイボーグ型デジモン　レベル：完全体　属性：ウィルス　生息地：？

メタルティラノモン

強力なパワーを身につけるため、体を改造したサイボーグデジモン。強化されたボディーはあらゆる攻撃を跳ね返し、たくましいアゴでどんなにかたい装甲でも砕いてしまうすさまじい攻撃力を持っている。

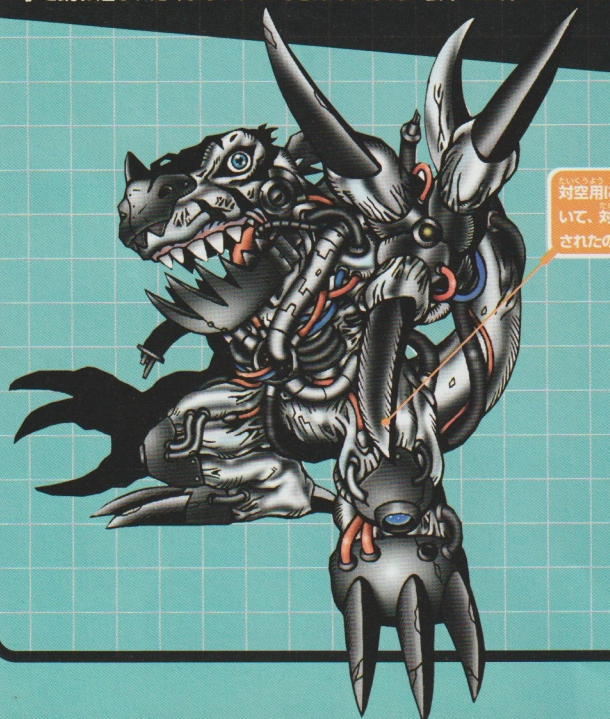

対空用に改造されたメガドラモンに続いて、対地用迎撃デジモンとして改造されたのがこのメタルティラノモンだ！

ギガデストロイヤーII



右腕から強力なミサイルを発射する。メタルグレイモンの必殺ミサイルを強化した戦術兵器だ！

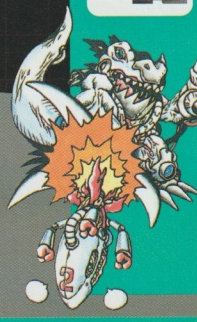

ヲークリアレーザー

左腕から体内の超強力なエネルギーを圧縮したレーザー弾を発射する。どんなモノでも一瞬にして消し去る破壊力を持っている。







マシーン型デジモン

レベル：完全体　属性：ウィルス　生息地：？

ナノモン

超小型の治療用マシーンデジモン。もともとはクラッシュしたコンピュータを修復するワクチン的なデジモンとして生まれたが、強力なウィルス型デジモンに攻撃されたことが原因で思考回路が暴走してしまった。

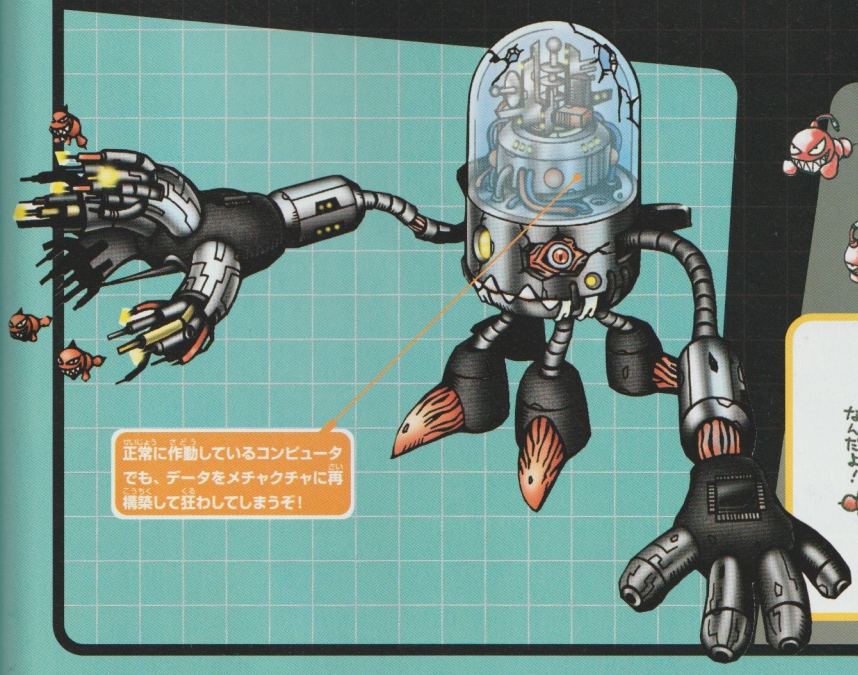

正常に作動しているコンピュータでも、データをメチャクチャに再構築して狂わしてしまうぞ！

プラグボム



指から小型爆弾を発射。敵に取りついた爆弾は構成データを破壊して、相手の存在を消してしまうぞ。







パペット型デジモン

レベル：完全体　属性：ウィルス　生息地：？

エクスティラノモン

ティラノモンの形をしたぬいぐるみに忍び込んでいるパペットデジモン。あやつる者がいなければただのぬいぐるみだが、あの"もんざえモン"に匹敵するほどのパワーとバツグンの防御力を持っている。

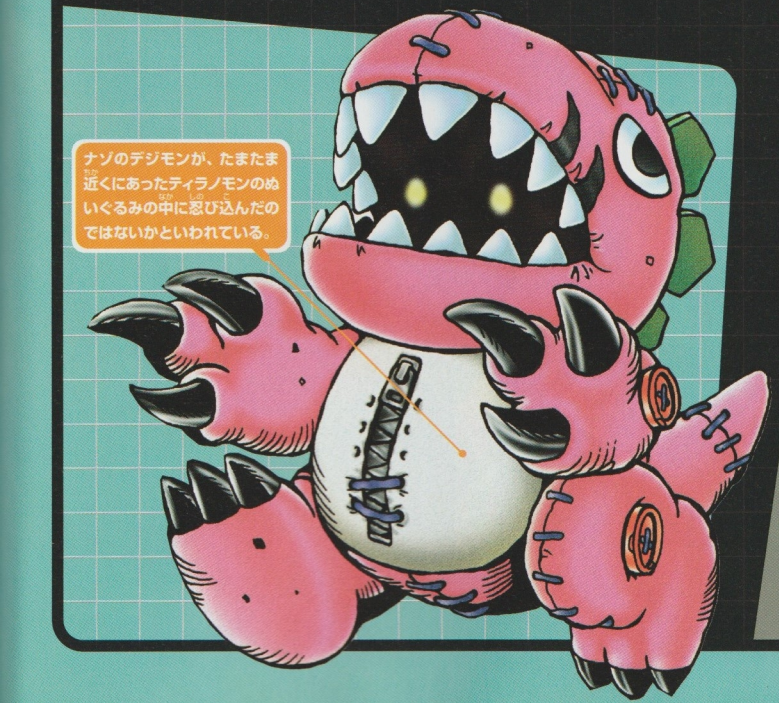

ナゾのデジモンが、たまたま近くにあったティラノモンのぬいぐるみの中に忍び込んだのではないかといわれている。

プリティーアタック



体から愛の思念の結晶を発射する。この攻撃を受けた敵は、愛に包まれて戦意を失ってしまうぞ。



ブラックマター

エクスティラノモンの中に忍び込んでいるデジモンが繰り出す必殺技。邪悪な精神物質を飛ばして攻撃する。



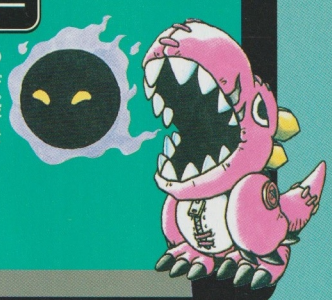

モンスター達のふるさと!? デジモンの世界を大研究!!

デジタルワールド Q&A

ここではデジモンが生息しているデジタルワールドにスポットを当てて、これまでハッキリと明かされなかったデジモンたちの生態をわかりやすくレポートするぞ！　じっくり読んで「デジタルモンスター」のルーツをさぐっちゃおう！

Q デジタルワールドってどんなところ？

A デジモンの生息地であるデジタルワールドとは、コンピュータネットワークの発展にともなって誕生した仮想空間。そのデジタルワールドをビジュアル化して、より生きものらしい生態をデジモンに与えようというプロジェクトが実行された結果、"ネットの大海"に浮かぶ"ファイル島"や、新型のデジモンが生息する"フォルダ大陸"などが人工的につくり出されたのだ。



デジタルワールドがビジュアル化されたことで、コンピュータの画面上でカンタンに確認できるようになったのだ。

Q デジタルワールドにはどんなデジモンがいるの？

A 基本的にデジタルワールドには幼年期系のデジモンしか存在していない。しかし、ごくまれに人間から捨てられてしまった成熟期系のデジモンが発見されることもあるらしいぞ。人間からエサを与えてもらえる幼年期系のデジモンとはちがって、完全に育成を放棄されてしまった成熟期系のデジモンは、自分の生命を維持するために凶悪なウィルス状態と化して、コンピュータ内のデータを食い荒らしながら生存し続けるのだ！



捨てられた成熟期系のデジモンの生活は不幸そのもの。キライなデジモンに成長したとしても、捨てたりしないで最後までキチンと面倒を見てあげよう。

Q デジモンはどんなものを食べて生活しているの？

A 住んでいる場所はちがうけど、デジモンたちの食事は全世界共通！　もちろんデジタルワールドのデジモンも毎日エサとプロテインを食べて生活しているのだ。ちなみに、エサとプロテインはお肉とカプセルのカタチですっかりおなじみだけど、実は名前もカタチもまったくちがうプログラムデータから作られているって知ってた!?　もともとは"成長促進プログラムデータ"＆"筋力増進プログラムデータ"という名前で、「人間にもわかりやすいように」という理由から、お肉とカプセルのカタチにビジュアル化されたらしいぞ。

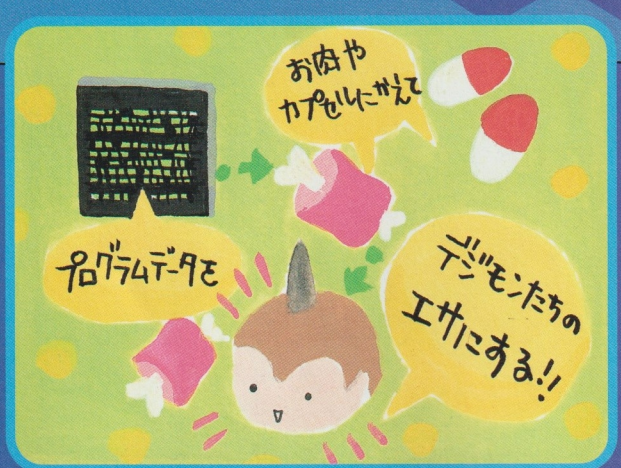

Q デジモンはどんなふうに進化してきたの？

A 進化のきっかけになる原因はいろいろある。デジモンを育てる人間の利用目的によって姿を変えるデジモンもいれば、コンピュータ内にインストールされたゲームに登場する動物やモンスターのデータに寄生して、それに近い形態をとるようになったデジモンも存在する。また、現実の世界とリンクすることで進化するデジモンもけっこうたくさんいるようだ。過去のデータによると、北極圏のネットワークからはユキダルモンやガルルモン、熱帯圏のネットワークからはカブテリモン系のデジモンが発生。また、インターネットのファイアーウォールからはメラモンやバードラモンが誕生したと伝えられているぞ。

生息する環境によって進化する姿がぜんぜんちがうぞ！



暑いところからは熱いデジモンが生まれ、寒いところからは冷たいデジモンが生まれるのだ！

Q デジモンはどうやって子孫を増やしているの？

A オス、メスの概念がないというデジモンたちの繁殖は、「成熟期以上に成長したデジモンが自らを構成している基本部分のデータをコピーして、デジタマというカタチで残す」ということで成立するらしい。しかも、彼らには「親が子供を育てる」という概念もないので、デジモンの子供は必然的に人間の手で育成されることになるようだ。



Q 絶滅してしまったデジモンはいるんですか？

A デジタルワールド内では猛烈な勢いで時間が進行しているため、誕生してすぐに消えてしまったデジモンがたくさん確認されている。他にも、あまりに危険なコンピュータウィルスに進化してしまったせいで、人間の力で瞬時に消されてしまったデジモンもいたようだ。絶滅してしまった場合はあきらめるしかないが、超圧縮されて存在がわからなくなってしまったデジモンは解凍すれば生き返るので、いつの日か発見されて復活することがあるかも……。



Q 発見したデジモンはどうやってつかまえるの？

A 『デジモンキャプチャー』という専用ソフトさえあれば、コンピュータの画面上でデジモンを捕獲することができる。まず最初に『デジモンキャプチャー』のウィンドウにデジタルワールドを映し出し、お目当てのデジモンを検索する。検索終了後、ウィンドウに表示されたデジモンを『デジモンローダー』の中へ移動させると、自動的にデジモンのデータが圧縮されてデジタマの状態になるというしくみだ。ちなみに、捕獲したデジモンはそのまま画面上で飼育することが可能で、デジモンの対戦バトルはネットワークを通じて行われているぞ。



『デジモンキャプチャー』の便利なシステムを利用して開発されたのが、携帯型飼育機のデジモン本体。携帯型の登場で、デジモンを自由に持ち運べるようになり、いつでもどこでも対戦が楽しめるようになったのだ！

な、なんと本邦初公開!!　デジモンのイラストのラフスケッチを紹介するぞ。この中には、デジモンとして登場していないタイプまでもあり、見逃せない内容だ!

デジモンここだけのお話

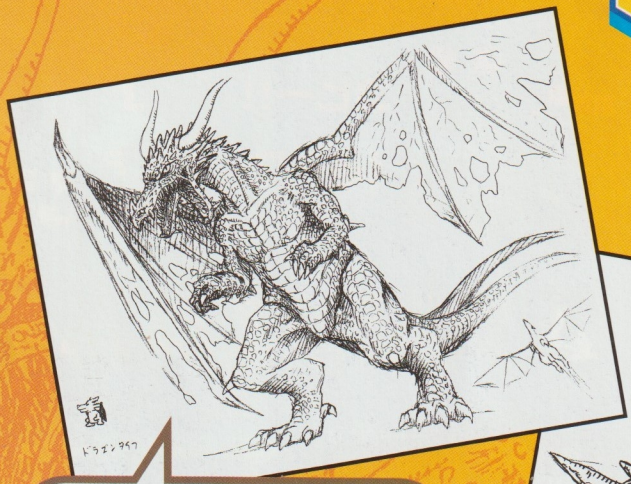

ドラゴンタイプのデジモンだっ!

ドラゴンがモデルとなったタイプのデジモンで、どのバージョンにも登場していないキャラクター。デカイ角を生やしていて、見るからに強そうだぞ。口から巨大な炎を吐き出して敵を攻撃しそうだ。

アルマジロタイプのデジモンだ!

恐竜とアルマジロが合成した感じのデジモン。これも、どのバージョンにも登場していないキャラクター。動きは鈍そうだけど、鋭くとがった角で相手を突き刺して攻撃してきそうだ。

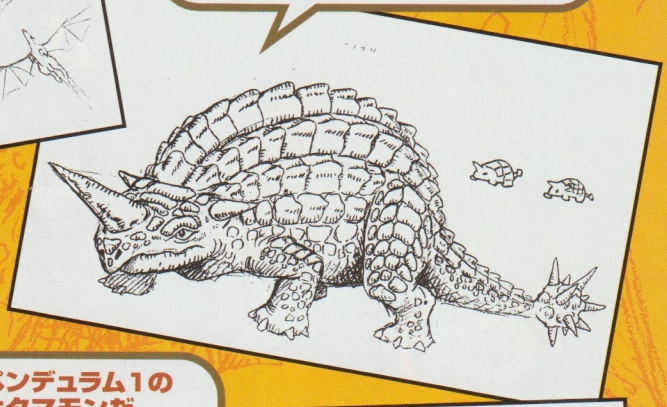

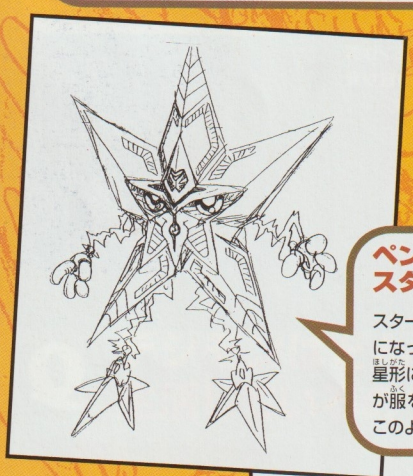

ペンデュラム1のスターモンだ

スターモンの腕や脚が、電磁波になっていて、しかも足が星形になっている。スターモンが服を脱ぐと、ひょっとしたらこのような姿をしていたりして。

ペンデュラム1のオタマモンだ

ラフスケッチをよく見ると、手の部分がヒレの形だったのだ。正式なイラストになったときに、オタマモンが成長してヒレが手に成長したのかも。

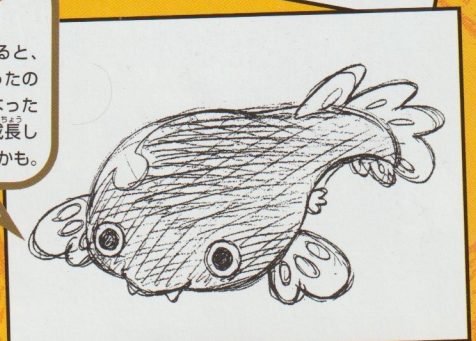

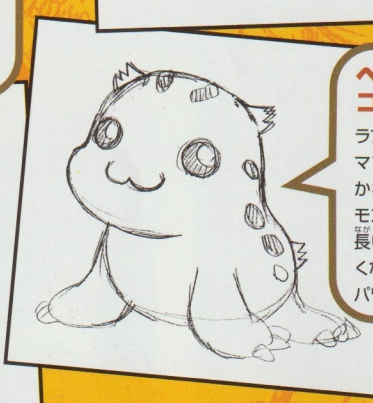

ペンデュラム2のゴマモン

ラフスケッチの段階では、ゴマフアザラシに近い感じでかわいい姿をしていたゴマモン。正式なイラストでは、長い爪が生え、目つきも鋭くなって強そうなデジモンにパワーアップしている。

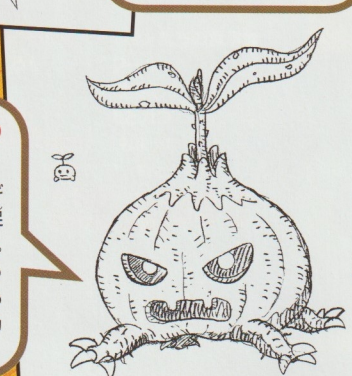

デジタルモンスターVer.4のタネモンだ

タネモンの原型はタマネギに目が生えて、根っこが足になったようなものだった。ラフスケッチでは、ちょっと不気味な顔をしているが、正式なイラストではカワイイ姿に変身している。

デジモンコレクション

DIGIMON COLLECTION

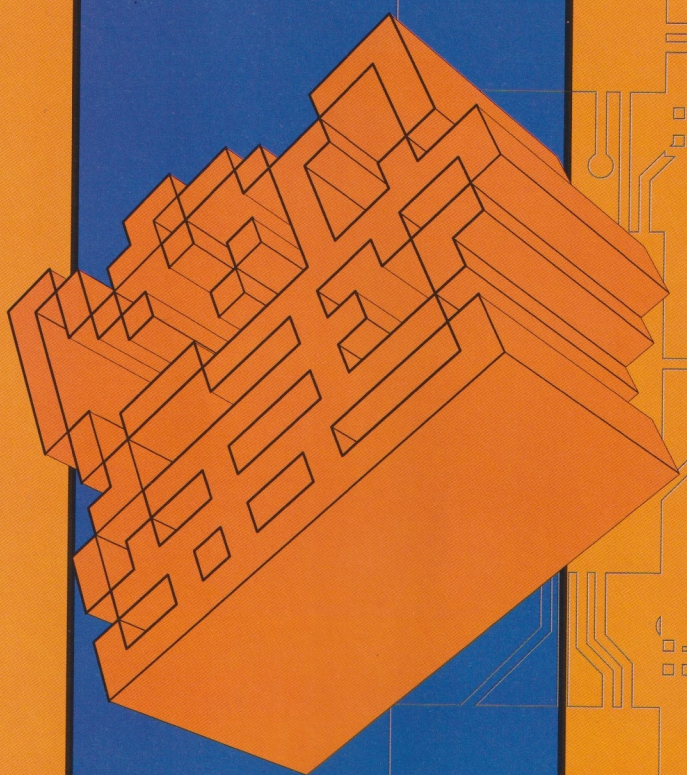

デジタルモンスター本体大全集

これまでに発売になったデジタルモンスター本体をすべて紹介。全部で25種類もあるのを知ってたかな？　どれもカラフルでかっこいいモノが揃っているけど、この中でキミが持っているのはどれ！？

デジモンペンデュラム1

ネイチャースピリッツ　1998年10月登場　2200円（税別）





デジモンペンデュラム1.5

特製フィギュアキーチェーン付き　1999年1月登場　2980円（税別）

デジモンペンデュラム1の特別バージョンとして作られたデジモンペンデュラム1.5。このペンデュラム1.5は、D-1イベントの会場で販売されたり、デジモンウェブやバンダイタウンファックスサービスで通信販売された。なかなか入手できないかなり貴重なモノだぞ。

スケルトンボディーで画面背景はD-1仕様



デジモンペンデュラム2

ディープセイバーズ　1998年12月登場　2200円（税別）





＊D−1イベントとは、バンダイが開催しているデジモンの大会のことです。

デジタルモンスター Ver.1

1997年6月/11月登場　1980円(税別)

最初に発売されたデジタルモンスターは、
ブルーグレーとブラウンの2種類。
その後、11月にカラフルな4色の種類が発売された。



デジタルモンスター Ver.2

1997年12月登場/1998年2月登場
1980円(税別)

シックな色の4種類が揃っている。その中でもクリアは、デジモン本体の基板がどのようになっているかはっきりとわかるのだ。



デジタルモンスター Ver.3

1998年3月登場　1980円(税別)

カラフルな色のパープルとオレンジに、それぞれノーマルとクリアタイプの2種類がある。キミはどの色を持っているかな。



デジタルモンスター Ver.4

1998年5月登場
1980円(税別)

ビビットな色をした本体。両方ともスケルトンタイプで、うっすらとデジモン本体の基板を見ることができるぞ。



デジタルモンスター Ver.4.D-1

1998年8月登場
1980円(税別)

D-1イベントを記念して作られたデジタルモンスターVer.4。画面の背景にはD-1の文字が入っていて、かっこいいのだ。



デジタルモンスター Ver.5

1998年8月登場
1980円(税別)

Ver.5は、鮮やかな色をしたクリアグリーンの1タイプのみ。生産数が少ないみたいなので、持っていると自慢できる一品だぞ。



まだまだあるぞ デジタルモンスター

デジタルモンスターが家庭用ゲームのソフトになって続々と登場。どれもいろいろなアレンジがされていて、今までのデジモンとは違った面白さで楽しめるぞ。

プレイステーション版 デジモンワールド

1999年1月28日発売　5800円(税別)

プレイステーション版のデジモンは、デジモンとともにデジモンワールドを冒険していく育成RPG。冒険の途中で出会ったデジモンを倒したり、さまざまなイベントをクリアしながら進んでいくのだ。ゲーム画面は、3Dポリゴンで描かれていて、リアルな世界を冒険して楽しむことができるぞ。



➡プレイヤーは、右で紹介しているイラストのようなかっこいい少年となって、デジモンと一緒に旅していくのだ。



デジモンを育成せよ

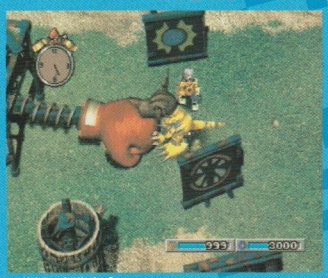

⬅デジモンにいろいろな特訓を受けさせて強くしていこう。パンチグローブをしっかりと受け止めて鍛えているぞ。



※画面は開発中のものです。



⬅⬆3Dポリゴンで描かれた戦闘シーンは、スカモンもビックリするくらいの大迫力！　メモリーカードを使っての友達との対戦もできるぞ。

ワンダースワン版 デジタルモンスター Ver.WS

1999年3月25日発売(予定)　3800円(税別)

今春発売予定の新型携帯ゲーム機ワンダースワンにも「デジタルモンスター」が登場する。ワンダースワン版では、オリジナルのデジモンを含めて70体以上も登場し、デジモンを8体同時に飼育することができる。しかもデジモン10体で同時にバトルをすることも可能。他にも新機能が満載で、新たなデジモン世界を楽しめるゲームになっている。



⬆スカルグレイモンがドーンと表示されているタイトル画面。どんな新モードが搭載されているか楽しみだね。



8体同時育成 デジモン10体の大バトル!!

⬅これが迫力の大バトルシーンだ。複数のデジモンが入り乱れてのバトルロイヤルはものすごいことになるぞ。

※画面は開発中のものです。

サターン版 デジタルモンスター Ver.S デジモンテイマーズ

1998年9月23日発売　5800円(税別)



⬆最大4体のデジモンを育てられるので、プレイヤーは大忙し。がんばってデジモンを育てよう。



⬆成長期以上に成長したデジモンは、「デジモンバトル」の大会に出場してバトルさせるのだ。

サターン版の『デジタルモンスター』は、携帯型デジモンの内容をさらにパワーアップさせた育成シミュレーションだ。4体のデジモンを同時に育てていくことが可能となっているぞ。そのうえ、2体のデジモンを合体させて強力なデジモンを作れたり、進化アイテムを使って新しいデジモンに成長させたりと新要素が満載だ。

⬇ネットワークに接続して、デジモンの情報をチェックしながらゲームを進めていくことができるぞ。



デジタルモンスター GOODS!

デジモン関連グッズの情報をお届け。どのグッズもかっこいいモノばかりなので、デジモン本体と一緒に揃えて、ライバルに差をつけよう。

イレモン ペンデュラム

発売中　各380円(税別)

デジモンペンデュラム本体がシャキーンと納まる専用のケース。デジモン本体をぶつけて傷つかないようにしっかりと保護してくれる。しかも、ケースに入れた状態でボタン操作やジョグレス、バトルまでできる優れモノだ。



デジコレ キーチェーン

発売中　各480円(税別)

デジモンペンデュラムのキャラクターがかわいいキーチェーンになった。デジモン本体やカバンなど、いろいろなところに取りつけてかっこよく決めよう！　ちなみに、今回紹介したデジモン以外にも新キャラクターがキーチェーンとなって登場する予定。



デジモン オールスターズ

発売中　1セット980円(税別)

デジタルモンスターのキャラクターがスケルトンのフィギュアになったモノ。バージョンごとにセットになっていて、デジタルモンスターVer.1～4までの4種類が発売されている。

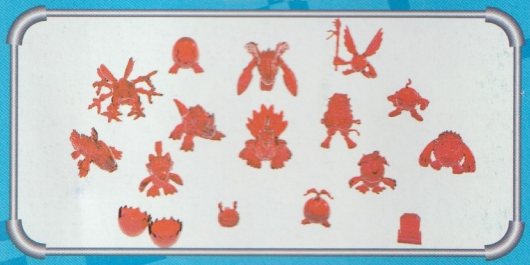

ザ・デジモン

発売中　各380円(税別)

デジタルモンスターVer.1～4の人気キャラクターがフィギュアになった。どのデジモンもオリに入っていて、上下左右につなげることが可能。リアルに再現されたデジモンたちをじっくり眺めて楽しもう。





デジタルモンスター カードダス

すべてのデジモンカードダスを集めてみよう!!

発売中　4枚380円(税別)

デジタルモンスターのすべてのキャラクターがカードダスになった。それぞれ、各デジモンのデータが詳しく載っている。友達同士でカードを交換しあって全てのカードを集めよう。新作のデジモンが登場するたびに、カードダスの新作も登場するぞ。



カードダスの見方



- カードナンバー
  カードのナンバーを示している。ペンデュラム1まで揃えると、カードは全部で96種類になる。
- 進化前
  デジモンが進化する前のキャラクターをカードナンバーで表記してある。
- 進化後
  デジモンが将来進化するキャラクターをカードナンバーで表記してある。
- 属性
  デジモンの3種類の属性をマークで示している。
  データ　ウィルス　ワクチン
- HP値
  デジモンの体力の目安を数値化したモノ。同じカードナンバーでもHP値の異なるモノがある。
- プロフィール
  デジモンの特徴を詳しく説明してある。
- 必殺技
  デジモンが持っている必殺技を詳しく解説してある。

デジタルモンスター ホームページ!!

バンダイ デジモン ウェブ

http://www.digimon.channel.or.jp

デジモンの情報をもっともっと知りたいキミは、インターネットのデジモン公式ホームページにアクセスしてみよう。見逃せない最新情報が満載だよ！



デジモンの情報がいっぱいあるぞ

ギャラリー

デジモンの育てかたや成長の秘密などの基本的なことが バージョンごとにわかれて詳しく紹介しているページ。いままで発売されたデジモン本体やグッズなどもこのページで紹介しているぞ。



掲示板

デジモンに関する情報を交換できる場所だ。デジモン開発者も情報を書き込んでいるので、とっておきの話が読めたりする。

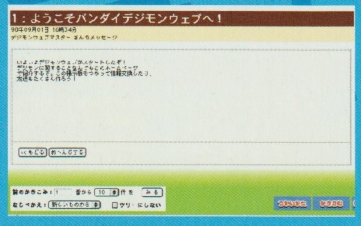

デジモン カフェ

デジモン好きな人達が集まって、楽しいチャット(文字でおしゃべり)ができる場所。みんなでデジモンのことを語り合って盛り上がろう！

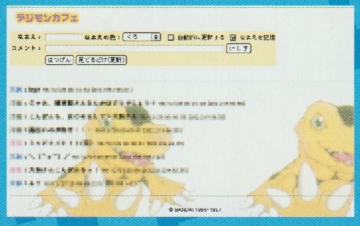

D-1 イベント館

D-1グランプリに関するあらゆることを紹介しているページ。ここをチェックして、キミもD-1グランプリの頂点を目指そう。

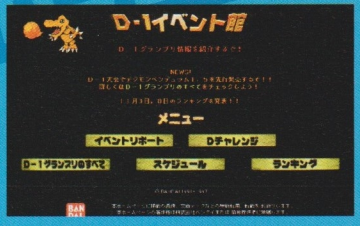

プレゼン島



➡ここにあるダンジョンにはスペシャルアイコンが隠されてるぞ。

デジモンのアイコンをゲットだぜ!!

右で紹介しているデジモンのアイコンは、デジモン公式ホームページでもらえる。ホームページのいろんなところにアイコンが隠されているので、探し出してゲットしよう。入手したアイコンを使ってキミのパソコンのデスクトップをデジモンだらけにしちゃおう！



デジモンマニュアル

DIGIMON MANUAL

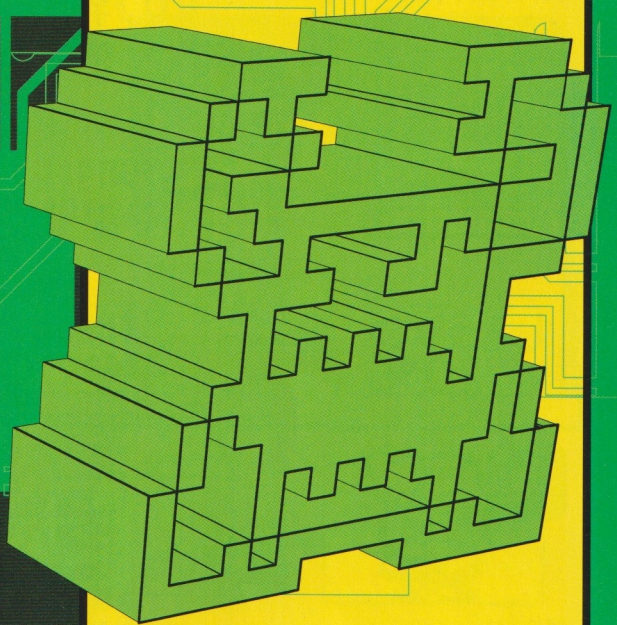

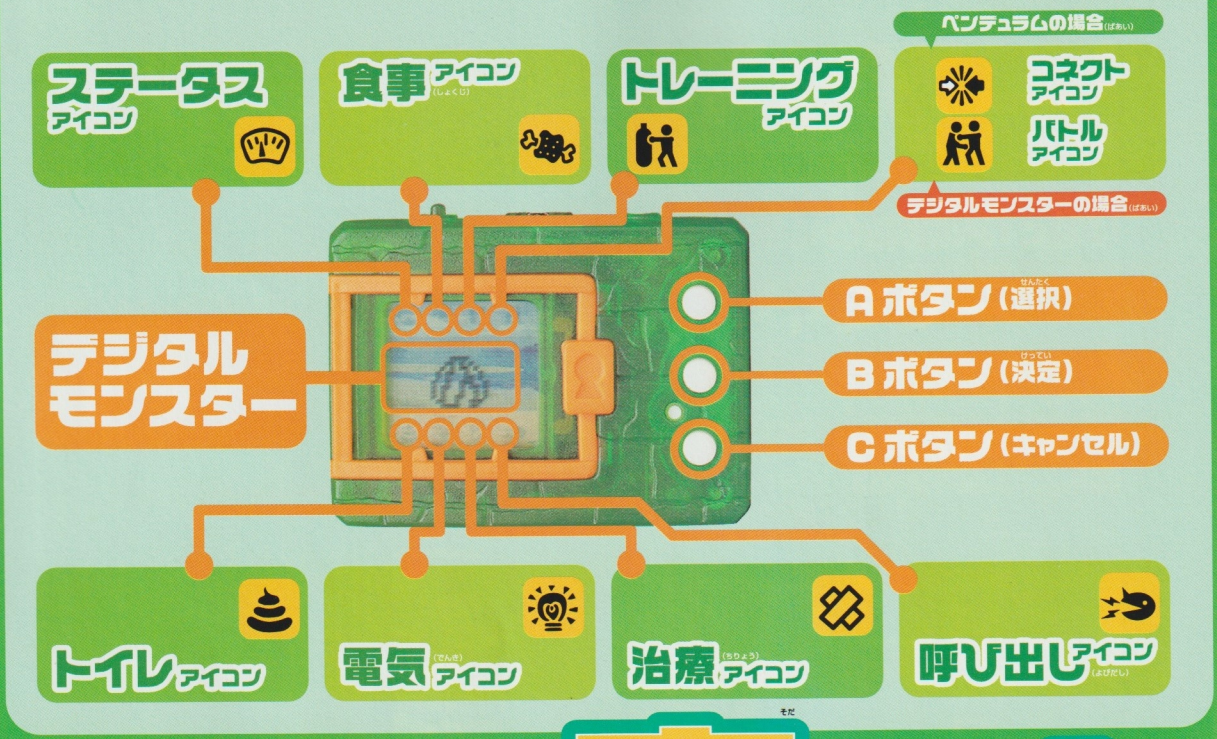

デジモンの育て方

デジモンについての機能から秘密までも詳しく紹介。このページからの説明をじっくり読んで、強いデジモンを育てる時の参考にしよう。

ステータス

育てているデジモンに関するさまざまなデータがわかるステータス。デジモンの状態が気になったら、このアイコンを選んでチェック。

体力

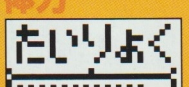

デジモンがバトルするときに必要なパワーを示したメーター。これが0だと、バトルすることができない。体力は一晩寝ると回復するぞ。

勝率



バトルでいままで戦った勝率を表示。勝率が高いと、完全体に変身する可能性も高くなる。

年齢・体重（ギガ）

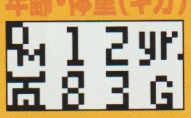

デジモンの年齢と体重を表示。デジモンは1日たつと、年が1才増える。体重は、食事やトレーニングをすると変化していく。

おなか（ハングリー）

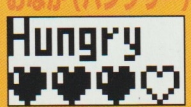

デジモンの空腹具合を示したモノ。メーターが減っていたら、デジモンに食事を与えて満腹にしてあげよう。

筋力（ストレングス）

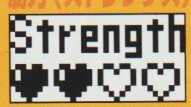

デジモンの筋力を示したモノ。時間がたっていくとメーターが減っていくので、トレーニングしたりプロテインを与えて回復しよう。

DP（デジモンパワー）

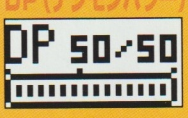

デジモンの体力を示したメーター。トレーニング・バトル・ジョグレスするときに、デジモンパワーが必要となる。

バトル回数・勝率

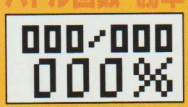

いままでバトルした回数や勝った回数を表示。しかも勝率も表示される。

タイプ

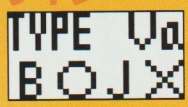

デジモンの属性（Va:ワクチン/Da:データ/Vi:ウィルス）と現状態でバトルやジョグレスができるかどうかを表示している。

デジタルモンスター Ver.1〜Ver.5

ペンデュラム1〜2

食事

デジモンは、時間が経過するとおなかや筋力が減っていく。そこで、デジモンに食事やプロテインを与えて回復してあげよう。おなかや筋力を減ったままにしていると、成長に影響したりするし、ときには死んでしまうことがあるので注意しよう。

エサでおなか回復



満腹状態になるまでエサを与えると、腹持ちがよくなったり、成長に影響が出てきたりする。

プロテインで筋力UP



プロテインは筋力を回復すると同時に体力も回復できる。ただ、与えすぎると弱くなるので注意。



トレーニング

デジモンを強くするのに欠かせないのがトレーニング。トレーニングをすれば、筋力がアップし、体重が減るので一石二鳥だ。トレーニングした結果による、ステータスの変化は表の通りだ。

ペンデュラムの場合

トレーニングを開始したらペンデュラム本体を3秒間振って鍛えるのだ。スーパーヒットが出る回数は、各デジモンごとに本体を振ったリズムが決まっているので、いろいろと試してみよう。

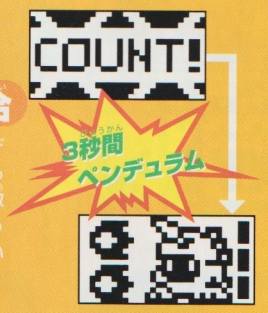

スーパーヒット回数	筋力	体重
0回	0アップ	1ダウン
1～2回	1アップ	2ダウン
3～4回	2アップ	4ダウン
5回	4アップ	8ダウン

デジタルモンスター Ver.1～5の場合

それぞれバージョンごとにトレーニング方法が違っている。ボタンを押すタイミングが決め手となるモノや限られた時間内にボタンを連打しないと成功しないモノまで、いろいろとあるぞ。

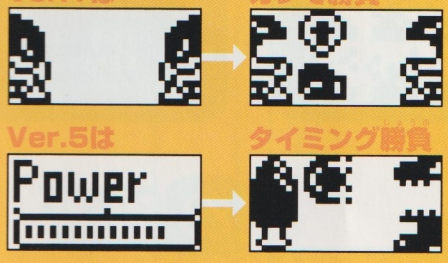

トレーニング	筋力	体重
Ver.1～5 2回以下で失敗	0アップ	1ダウン
Ver.1の場合 3回以上で成功	1アップ	1ダウン
Ver.2～5の場合 3回以上で成功	1アップ	2ダウン

バトル

成長期以上に進化したデジモン同士であれば、バトルができるぞ。ガンガン戦って勝利し、強いデジモンに育てていこう。しかもデジモンのバージョンが違っても対戦することができるのでいろいろなバージョンのデジモンと対戦して楽しもう。

ペンデュラム同士の場合

バトルを選択したあとで、ペンデュラムアクションを行なう。その後、ペンデュラム本体同士を接続してバトルを開始するのだ。

デジタルモンスターの場合

デジタルモンスターとバトルするときは、本体同士を接続してボタンを押すだけでオーケー。あとはオートでバトルが展開し勝ち負けが決まるぞ。

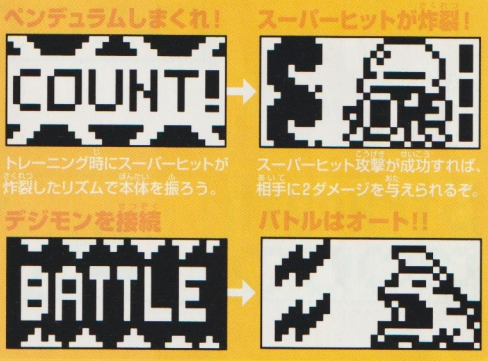

ジョグレス（デジモンペンデュラムのみ）

デジモンペンデュラムの場合、成熟期以上に進化したデジモン同士であれば、合体進化することができる。いろいろなデジモン同士をジョグレスして、さまざまなタイプのデジモンに進化させよう。

ジョグレス条件

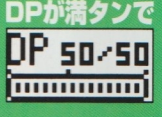

ジョグレスするには、ステータスのDPが満タンで、J(ジョグレス)が○のときじゃないとできないぞ。ジョグレスするときには、この点に注意しよう。



コラム ジョグレスして新種誕生！

ペンデュラムのデジモンの中には、ジョグレスしないと誕生しないモノもいる。その中には、違うバージョンのペンデュラム同士をジョグレスしないと誕生しない究極体のデジモンまでいるのだ。とにかく、いろいろな完全体のデジモン同士をジョグレスして試してみよう。



なにとなにをジョグレスすれば、めずらしい究極体が誕生するかは秘密。

いろいろ試した結果、究極体のメタルエテモンが誕生した。

トイレ

ウンチを発見！

デジモンは一定時間ごとにウンチをするぞ。ウンチを見つけたらトイレコマンドを選んで、部屋を清潔にしてあげよう。



タイミングがいいと、デジモンのウンチをしている姿を見られるかもしれない。

ウンチのためすぎに注意

ウンチを8個以上ためてしまうと、デジモンは病気になってしまう。ウンチはつねにためないで処理するようにしよう。

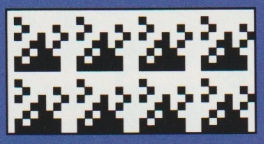

電気

デジモンが寝たら……

夜になってデジモンが寝たら、電気コマンドを選んで電気を消してあげよう。電気を消さないと、デジモンの成長に影響が出て、弱くなったりするぞ。



デジモンが眠りについたら、電気を消してぐっすりと眠れるようにしよう。

寝ているデジモンを起こせるぞ！

寝ているデジモンに食事を与えたり、トレーニングを行なうと、デジモンは目を覚ますぞ。睡眠妨害はデジモンの成長に影響を与える。



呼び出し

お腹が空いたとき

デジモンから要求があるときは、呼び出しサインを点灯させ、呼び出し音を鳴らしてくる。そのときは、ステータスをチェックしてから世話してあげよう。デジモンからの要求は、ここで紹介する3つだ。

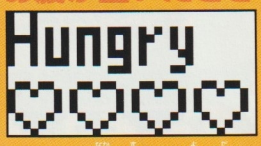

デジモンがお腹を空かすと呼び出してくるぞ。食事を与えて世話してあげよう。

筋力が0になったとき



トレーニングをしたり、プロテインを与えて、筋力を回復しよう。

眠くなったとき



デジモンが寝るときは、オヤスミコールを鳴らすよ。電気を消してあげよう。

治療

デジモンが病気やケガをしたときは、治療コマンドで早めに治してあげよう。1回でも治らない場合は、何度も治療しよう。あまり、病気やケガをほったらかしにすると、デジモンが死んでしまうぞ。

ケガ



バトルをしたときにケガすることがある。育てかたが悪いと、ケガしやすくなるぞ。

病気



育てかたが悪いと、突然病気になってしまうことがあるので注意しよう。

バトルすると感染するぞ

ペンデュラムで病気状態のときにバトルやジョグレスすると、相手に病気が感染してしまうのだ。



デジモンが死んでしまう

デジモンは寿命を迎えたり、ケガや病気の回数が多くなると死んでしまうのだ。このとき、長生きしたデジモンは死ぬ間際にデジタマを産卵することがある。しかも、このデジタマを育てると、完全体へ進化しやすくなるみたいなのだ。



デジモンが瀕死状態となり、悲しいけれどデジモンとお別れだ。

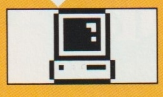

お墓の状態になったら、AとCボタンを同時に押して、再びデジモンを育てよう。

ペンデュラムの場合

デジモンが瀕死になったときに、復活への願いを込めてペンデュラムをしよう。見事、願いが通じればデジモンが復活してくれることがあるぞ。

ペンデュラムしよう！



瀕死状態になったら、お墓になるまで必死になってペンデュラムしまくろう。

ココム デジモンを強く育てるなら

ライバルに負けないデジモンに成長させたいなら、これから紹介する3つのことを守って育てるようにしよう。第一に、とにかくトレーニングしまくる。第二に、プロテインを与えまくる。第三に、きちんと呼び出しに応える。これで、キミも最強のデジモンテイマーになれるぞ！！

トレーニングをして◎



デジモンはトレーニングした分だけ、どんどん強くなっていくぞ。

プロテインを与えて○



デジタルモンスターVer.1～5の場合は、プロテインを与えると強くなるぞ。

呼び出しに応えて○



デジモンの呼び出しには、きちんと応えるようにしよう。

デジモンインデックス
DIGIMON INDEX

	名前(なまえ)	バージョン	ページ
ア	アグモン	デジモンVer.1	36
	アトラーカブテリモン	ペンデュラム1	14
	アノマロカリモン	ペンデュラム2	30
	アンドロモン	デジモンVer.3	56
イ	イッカクモン	ペンデュラム2	25
エ	エアドラモン	デジモンVer.1	39
	エクスティラノモン	デジモンVer.5	73
	エテモン	デジモンVer.3	57
	エレキモン	デジモンVer.2	44
	エンジェウーモン	ペンデュラム1.5	20
	エンジェモン	デジモンVer.2	46
オ	オーガモン	デジモンVer.3	54
	オオクワモン	ペンデュラム1	16
	オクタモン	ペンデュラム2	28
	オタマモン	ペンデュラム1	11
カ	ガジモン	デジモンVer.5	68
	ガニモン	ペンデュラム2	24
	カブテリモン	ペンデュラム1	11
	カブテリモン	デジモンVer.2	45
	ガブモン	デジモンVer.2	44
	ガルルモン	デジモンVer.2	45
キ	ギザモン	デジモンVer.5	68
	ギロモン	デジモンVer.3	57
ク	クネモン	デジモンVer.3	52
	グレイモン	デジモンVer.1	37
	クワガーモン	ペンデュラム1	13
	クワガーモン	デジモンVer.4	62
ケ	ゲコモン	ペンデュラム1	14
	ゲソモン	ペンデュラム2	27
	ケンタルモン	デジモンVer.3	53
コ	コカトリモン	デジモンVer.4	61
	ゴツモン	ペンデュラム1	10
	ゴマモン	ペンデュラム2	24
	コロモン	デジモンVer.1	35
サ	サーベルレオモン	ペンデュラム1	18
	サイクロモン	デジモンVer.5	69
シ	シードラモン	ペンデュラム2	26
	シードラモン	デジモンVer.1	39
	シーラモン	ペンデュラム2	27
	シーラモン	デジモンVer.4	63
	シェルモン	デジモンVer.3	55
	ジャガモン	ペンデュラム1	15
	シャコモン	ペンデュラム2	25
ス	スカモン	デジモンVer.3	56
	スカルグレイモン	デジモンVer.2	48
	スターモン	ペンデュラム1	13
	ズドモン	ペンデュラム2	28
	ズルモン	デジモンVer.5	67
タ	ダークティラノモン	デジモンVer.5	69
	ダゴモン	ペンデュラム2	31
	タスクモン	デジモンVer.5	70
	タネモン	デジモンVer.4	59
ツ	ツノモン	デジモンVer.2	43
テ	ティラノモン	デジモンVer.1	37
	テイルモン	ペンデュラム1.5	21
	デジタマモン	デジモンVer.4	65
	デビドラモン	デジモンVer.5	70

	名前(なまえ)	バージョン	ページ
	デビモン	デジモンVer.1	38
	デルタモン	デジモンVer.5	71
	テントモン	ペンデュラム1	10
ト	トータモン	ペンデュラム1	12
	トコモン	デジモンVer.3	51
	トノサマゲコモン	ペンデュラム1	17
	トリケラモン	ペンデュラム1	15
	ドリモゲモン	デジモンVer.3	55
ナ	ナニモン	デジモンVer.4	64
	ナノモン	デジモンVer.5	73
ヌ	ヌメモン	デジモンVer.1	40
ハ	バードラモン	デジモンVer.2	47
	パグモン	デジモンVer.5	67
	バケモン	デジモンVer.3	54
	パタモン	デジモンVer.3	52
	バブモン	ペンデュラム1	09
	パルモン	デジモンVer.4	60
ヒ	ピチモン	ペンデュラム2	23
	ピッコロモン	ペンデュラム1	16
	ピッコロモン	デジモンVer.4	65
	ピヨモン	デジモンVer.4	60
フ	プカモン	ペンデュラム2	23
	プクモン	ペンデュラム2	32
	プニモン	デジモンVer.2	43
	フライモン	デジモンVer.5	71
ヘ	ベーダモン	デジモンVer.2	49
	ベジーモン	デジモンVer.2	48
	ベタモン	デジモンVer.1	36
	ヘラクルカブテリモン	ペンデュラム1	17
ホ	ホエーモン	ペンデュラム2	29
	ホエーモン	デジモンVer.2	47
	ホーリードラモン	ペンデュラム1.5	21
	ボタモン	デジモンVer.1	35
	ポヨモン	デジモンVer.3	51
マ	マメモン	デジモンVer.1	41
	マリンエンジェモン	ペンデュラム2	31
	マリンデビモン	ペンデュラム2	30
メ	メガシードラモン	ペンデュラム2	29
	メガドラモン	デジモンVer.4	64
	メタルエテモン	ペンデュラム1	18
	メタルグレイモン	デジモンVer.1	40
	メタルシードラモン	ペンデュラム2	32
	メタルティラノモン	デジモンVer.5	72
	メタルマメモン	デジモンVer.2	49
	メラモン	デジモンVer.1	38
モ	モジャモン	デジモンVer.4	63
	モチモン	ペンデュラム1	09
	モノクロモン	ペンデュラム1	12
	モノクロモン	デジモンVer.4	61
	もんざえモン	デジモンVer.1	41
ユ	ユキダルモン	デジモンVer.2	46
	ユニモン	デジモンVer.3	53
	ユラモン	デジモンVer.4	59
ル	ルカモン	ペンデュラム2	26
レ	レアモン	デジモンVer.5	72
	レオモン	デジモンVer..4	62

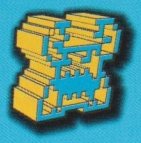

デジモン博物館

編集	第一書籍編集部 塩野貴之 中台歩 渡辺智一
企画・執筆 執筆	川村和弘 桃栗たき子
デザイン	阿部英一 有限会社POD
イラスト	株式会社ウィズ 渡辺けんじ 斎藤理佳 木下ともたけ
本文イラスト	二木志乃
デザイン協力	アクセラデザイン部 遠藤光郎
撮影	吉田　武
監修	株式会社バンダイ 株式会社ウィズ
発行人	小島文隆
編集人	塩崎剛三
発行所	株式会社アクセラ 〒153-0042　東京都目黒区青葉台3-1-12 TEL　03-3464-8285(販売部) TEL　03-3464-8222(編集部) ※編集部の受け付け時間は、祝祭日を除く火曜日から木曜日の14時～17時です。 ※デジタルモンスターの内容に関する質問には、一切お答えできません。
印刷所	大日本印刷株式会社
発行日	1999年2月27日
ISBN	4-87300-018-1

©1997,1998 BANDAI　©AXELA
●落丁本・乱丁本はお取り替え致します。
●定価はカバーに表示されています。
●本書を無断で複製複写する事は、著作権上の例外を除き、禁じられています。


デジモン博物館
Digital Monster Museum

ISBN4-87300-018-1

C0076 ¥850E

9784873000183

株式会社アクセラ
定価：本体850円（税別）

1920076008504



デジモン博物館の展示案内

●ペンデュラム2の全モンスターシールつき!!
●本邦初公開!!　スペシャルイラストを収録
●誕生秘話・デジモン達のルーツがわかる!!
●デジモン達のイラストやプロフィールが満載!!
●いくつ持ってる?　本体とグッズをチェック!!
●デジモン達の育て方、遊び方を詳しく解説
●最新の情報をインターネットで探し出せ!!
●幻のデジモン達!!　ボツキャライラストを大紹介

などなど盛りだくさん!!